

Ente Tutela Patrimonio Ittico
BILANCIO CONSUNTIVO 2021

INDICE

RELAZIONE DEL DIRETTORE – PIANO DELLE ATTIVITA'	Pag. 1
NOTA INTEGRATIVA	Pag. 30
ALLEGATI CONTABILI	
GESTIONE DELLE ENTRATE	Pag. 1
RIEPILOGO GENERALE DELLE ENTRATE	Pag. 6
ENTRATE DI BILANCIO PER TITOLI, TIPOLOGIE E CATEGORIE ACCERTAMENTI	Pag. 7
ACCERTAMENTI ASSUNTI NEL 2020 E NEGLI ESERCIZI PRECEDENTI IMPUTATI ALL'ANNO 2020 E SEGUENTI	Pag. 13
GESTIONE DELLE SPESE	Pag. 14
RIEPILOGO GENERALE DELLE SPESE PER MISSIONE	Pag. 22
RIEPILOGO GENERALE DELLE SPESE	Pag. 24
IMPEGNI ASSUNTI NEL 2020 E NEGLI ESERCIZI PRECEDENTI IMPUTATI ALL'ANNO 2021 E SEGUENTI	Pag. 25
RIEPILOGO SPESE PER TITOLI E MACROAGGREGATI IMPEGNI	Pag. 26
PROSPETTO DELLE SPESE DI BILANCIO PER MISSIONI, PROGRAMMI E MACROAGGREGATI SPESE CORRENTI - IMPEGNI	Pag. 27
PROSPETTO DELLE SPESE DI BILANCIO PER MISSIONI, PROGRAMMI E MACROAGGREGATI SPESE CORRENTI - PAGAMENTI IN C/COMPETENZA	Pag. 28
PROSPETTO DELLE SPESE DI BILANCIO PER MISSIONI, PROGRAMMI E MACROAGGREGATI SPESE CORRENTI - PAGAMENTI IN C/RESIDUI	Pag. 29
PROSPETTO DELLE SPESE DI BILANCIO PER MISSIONI, PROGRAMMI E MACROAGGREGATI SPESE IN CONTO CAPITALE E PER INCREMENTO DI ATT. FINANZIARIE – IMPEGNI	Pag. 30
PROSPETTO DELLE SPESE DI BILANCIO PER MISSIONI, PROGRAMMI E MACROAGGREGATI SPESE IN CONTO CAPITALE E PER INCREMENTO DI ATTIVITA' FINANZIARIE - PAGAMENTI IN C/COMPETENZA	Pag. 31
PROSPETTO DELLE SPESE DI BILANCIO PER MISSIONI, PROGRAMMI E MACROAGGREGATI SPESE IN CONTO CAPITALE E PER INCREMENTO DI ATTIVITA' FINANZIARIE - PAGAMENTI IN C/RESIDUI	Pag. 32
PROSPETTO DELLE SPESE DI BILANCIO PER MISSIONI, PROGRAMMI E MACROAGGREGATI SPESE PER RIMBORSO DI PRESTITI – IMPEGNI	Pag. 33
PROSPETTO DELLE SPESE DI BILANCIO PER MISSIONI, PROGRAMMI E MACROAGGREGATI SPESE PER SERVIZI CONTO TERZI E PARTITE DI GIRO – IMPEGNI	Pag. 34
COMPOSIZIONE PER MISSIONI E PROGRAMMI DEL FONDO PLURIENNALE VINCOLATO DELL'ESERCIZIO 2019 DI RIFERIMENTO DEL BILANCIO	Pag. 35
QUADRO GENERALE RIASSUNTIVO	Pag. 37

EQUILIBRI DI BILANCIO	Pag. 38
PROSPETTO DIMOSTRATIVO DEL RISULTATO DI AMMINISTRAZIONE	Pag. 39
COMPOSIZIONE DELL'ACCANTONAMENTO AL FONDO CREDITI DI DUBBIA ESIGIBILITA' E AL FONDO SVALUTAZIONE CREDITI	Pag. 41
ELENCO ANALITICO DELLE RISORSE ACCANTONATE NEL RISULTATO	Pag. 45
CONTO ECONOMICO E STATO PATRIMONIALE	Pag. 48

RELAZIONE DEL DIRETTORE

ESERCIZIO 2021

Premessa

Ente tutela patrimonio ittico è la denominazione che la legge regionale 1 dicembre 2017, n. 42, entrata in vigore il 1 gennaio 2018, ha attribuito all'Ente tutela pesca del Friuli Venezia Giulia, precedentemente istituito con l'articolo 6 della LR 19 maggio 1971 n. 19 "Norme per la protezione del patrimonio ittico e per l'esercizio della pesca nelle acque interne del Friuli Venezia Giulia".

Con la riforma della LR 42/2017 l'ETPI viene confermato quale ente funzionale della Regione preposto alla gestione delle risorse ittiche delle acque interne avente personalità giuridica di diritto pubblico nonché autonomia gestionale, patrimoniale, organizzativa e contabile essendo sottoposto alla vigilanza e al controllo della Regione.

La legale rappresentanza dell'ETPI compete al suo Direttore generale, tra le cui funzioni rientra quella di trasmettere alla Regione gli atti sottoposti al controllo, quale il conto consuntivo. La presente relazione, accompagna e illustra tale atto, con riferimento all'esercizio finanziario 2021.

Le funzioni dell'ETPI sono indicate nella legge 42/2017. L'operatività dell'Ente è disciplinata dai regolamenti di attuazione della medesima legge, non tutti ancora predisposti. Pertanto, per espressa previsione della legge di riforma (art. 50, comma 11), in caso di assenza di specifiche norme regolamentari, per alcuni settori continuano al momento attuale a trovare applicazione le disposizioni previgenti.

Con Delibera n. 1363 del 23 luglio 2018, concernente l'articolazione organizzativa generale dell'amministrazione regionale e articolazione e declaratoria delle funzioni delle strutture organizzative della presidenza della regione, delle direzioni centrali e degli enti regionali e assetto delle posizioni organizzative, la Giunta Regionale ha assegnato in capo ad ETPI le seguenti competenze:

- a) assume e promuove iniziative volte ad assicurare la tutela e l'incremento della fauna ittica e la conservazione degli ambienti acquatici;
- b) mantiene contatti e collabora con le società sportive, le associazioni e le organizzazioni di volontariato;
- c) adotta il piano di gestione ittica;
- d) realizza monitoraggi ambientali e della fauna ittica e collabora con gli enti preposti nella realizzazione di indagini di carattere ambientale che riguardano gli ecosistemi acquatici;
- e) rilascia le licenze di pesca sportiva e le autorizzazioni correlate all'esercizio della pesca sportiva;
- f) rilascia le licenze di pesca professionale e le concessioni di acque pubbliche a scopo di piscicoltura;
- g) rilascia le autorizzazioni alla cattura di fauna ittica a fini di studio o salvaguardia;
- h) determina e introita i canoni per l'esercizio della pesca;
- i) organizza o riconosce i corsi per l'utilizzo dell'elettrostorditore;
- j) approva il programma delle immissioni;
- k) realizza e autorizza le immissioni di fauna ittica;

- l) vigila sulle immissioni di fauna ittica realizzate da terzi;
- m) gestisce gli impianti ittici regionali;
- n) adotta le misure di tutela della fauna ittica nella realizzazione di interventi in alveo;
- o) prescrive e concorre alla realizzazione dei recuperi della fauna ittica in caso di asciutte artificiali e lavori in alveo;
- p) dispone e realizza i recuperi di fauna ittica in caso di situazioni eccezionali;
- q) svolge, anche nell'ambito del laboratorio di idrobiologia di Ariis, attività di sperimentazione ed effettua ricerche idrobiologiche, ittologiche e batteriologiche ai fini delle immissioni di specie ittiche, nonché per l'esercizio degli impianti ittici;
- r) può svolgere negli impianti ittici regionali attività di ricerca e sperimentazione per il miglioramento della produzione a fini commerciali di specie ittiche, in collaborazione con l'Agenzia regionale per lo sviluppo rurale (ERSA);
- s) svolge attività di didattica e divulgazione al fine di diffondere la conoscenza degli ambienti acquatici, del patrimonio ittico regionale, dei contenuti dei calendari di pesca e delle tecniche di pesca con particolare riferimento a quelle non impattanti per l'ambiente;
- t) promuove la partecipazione a eventi e manifestazioni fieristiche, nonché la realizzazione di materiale divulgativo rivolto in particolare ai pescatori, alle scuole e nei confronti della popolazione più giovane;
- u) concorre alla vigilanza sull'esercizio della pesca;
- v) irroga le sanzioni amministrative in materia di pesca nelle acque interne.

L'Ente ha un patrimonio ed un bilancio propri, ed in caso di estinzione il suo patrimonio mobiliare ed immobiliare viene totalmente devoluto alla Regione. Il personale è a carico dell'Amministrazione regionale. ETPI però può assumere personale operaio con contratto di diritto privato in particolare per le esigenze degli impianti ittici.

Le attività dell'Ente sono finanziate con le rendite patrimoniali, con i contributi concessi dalla Regione e da altri Enti, con i canoni relativi alle licenze di pesca ed alle autorizzazioni, con i proventi da obblighi ittiogenici, sanzioni, concessioni, attività e servizi.

Iniziative per dare evidenza al mandato dell'Ente e contezza del suo operato

Con il Rendiconto Generale l'Ente rappresenta il risultato della propria attività e del proprio impegno nei confronti dell'utenza di riferimento (cittadini, pubbliche amministrazioni, ecc.) e nei confronti di chi concorre al suo mantenimento, tenuto conto anche della congiuntura economica e del conseguente necessario contenimento della spesa.

Le attività svolte nel corso del 2021 sono proseguite nella direzione volta a preservare ed accrescere il valore dell'ambiente naturale, in un'ottica di utilità sociale e di fruizione dell'ambiente stesso da parte di tutte le persone nonché, in particolare, da parte dei pescatori sportivi.

Per realizzare questa strategia si è proceduto a quanto di seguito sintetizzato:

- favorire la crescita di una cultura e di una conoscenza appropriata dell'ambiente acquatico;
- realizzare programmi di intervento, soprattutto di immissione nei corsi d'acqua di fauna ittica autoctona, nonché a sviluppare tutte le altre attività dell'Ente, per la difesa e lo sviluppo dell'ambiente acquatico della Regione FVG;
- sperimentare sistemi ed accorgimenti nell'allevamento selettivo delle specie autoctone più significative, al fine di migliorare le presenze ittiche e consentire un esercizio sostenibile della pesca sportiva;
- sostenere e qualificare il volontariato attraverso il trasferimento di conoscenze, la messa a disposizione di documentazione, nonché l'informazione ed il supporto logistico.

L'attività dell'Ente ha quindi una forte valenza sia con riferimento alla tutela dell'ambiente naturale acquatico regionale, all'esercizio sostenibile della pesca, alla fruibilità dell'ambiente acquatico, sia con tutti gli aspetti socio-economici, che vanno dalla frequentazione turistica all'utilizzo del patrimonio ittico, dallo sviluppo di attività produttive alla valorizzazione di peculiari ambienti naturali protetti.

Nel corso del 2021 l'**organizzazione degli uffici** è stata adeguata a quelle che erano le esigenze necessarie al fine di superare le principali carenze a suo tempo segnalate e che erano state evidenziate anche nella relazione allegata al rendiconto 2020.

Si riporta di seguito l'organigramma al 31 dicembre 2021, derivante da tale riorganizzazione.

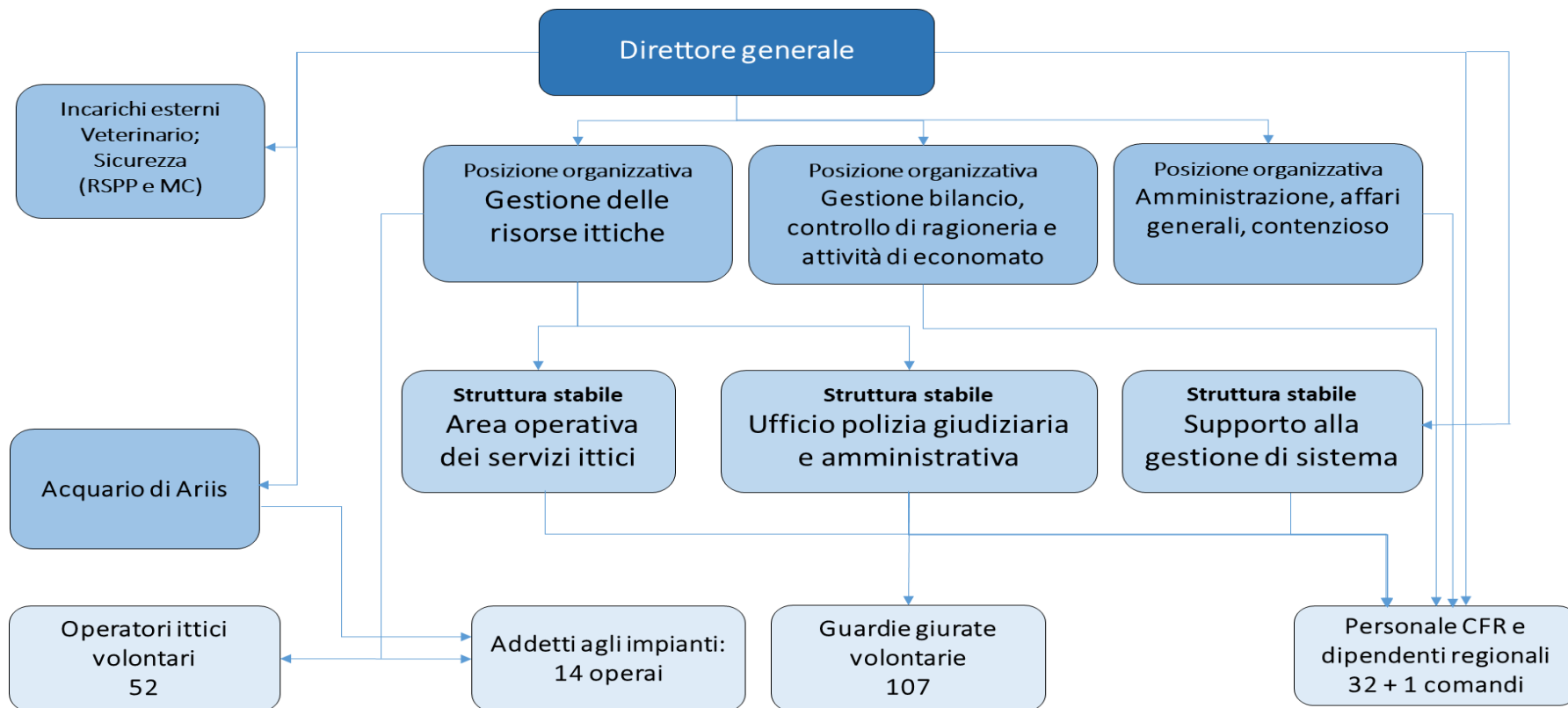

Sotto il profilo organizzativo rimangono comunque da superare ancora due criticità.

La prima deriva dalla necessità di aumentare ulteriormente il livello di attenzione che deve essere dato al tema della sicurezza sul lavoro, aggiornando, migliorando e modernizzando tutte le procedure attualmente in vigore. Questo è un tema di particolare rilevanza per ETPI in quanto presso l'Ente vengono svolte attività molto differenziate ed in alcuni casi ad elevato rischio. Le tipologie di lavoratori presenti inoltre sono le più svariate: dipendenti regionali sia amministrativi che tecnici, dipendenti appartenenti al Corpo forestale regionale, operai agricoli e le due categorie di volontari (operatori ittici e guardie ittiche) che ai fini della sicurezza sono a tutti gli effetti equiparati agli altri lavoratori. Le tipologie di attività che vengono svolte richiedono poi un'attenta analisi delle categorie di rischio, che vanno dal più semplice e classico rischio da esposizione a videotermine al rischio derivante da esposizione ad agenti chimici e biologici, passando attraverso lavori in quota, cantieri mobili (anche su imbarcazione in mezzo ai fiumi), lavoro in ambiente confinato, rischio elettrico, rischio da movimentazione manuale dei carichi e quant'altro. Per questo motivo sarà ulteriormente valutata l'ipotesi di dotare l'Ente di un RSPP interno che possa presidiare con la dovuta attenzione e costanza questa delicatissima tematica, di particolare rilevanza all'interno di ETPI anche in conseguenza della sua articolazione organizzativa: l'assenza di servizi infatti comporta che in capo al direttore generale oltre alla figura di datore di lavoro ricada anche quella di dirigente per la sicurezza.

La seconda riguarda invece l'acquario di Ariis, che in conseguenza del numero di persone assegnate (tre dipendenti regionali, due operai ed un tirocinante fisso), della numerosità delle visite che riceve (circa 15.000 persone all'anno) e del numero di utenti che si rivolgono annualmente a quell'ufficio per rinnovare la licenza (circa un migliaio di pescatori) va strutturato in maniera coerente con l'attività che svolge e con il suo ruolo di presidio territoriale.

Nell'ambito della riorganizzazione che verrà attivata per superare queste due criticità si provvederà anche ad adeguare la Struttura stabile "area operativa dei servizi ittici" che andrà rivista sia nella denominazione che, soprattutto, nella declaratoria delle funzioni attribuendole in particolare tutte le competenze finalizzate alla gestione degli immobili dell'Ente, impianti ittici compresi e togliendo invece quelle relative alla gestione del personale operaio che sono state affidate alla posizione organizzativa "Gestione risorse ittiche" recentemente istituita

L'impegno verso i pescatori

Nel corso dell'anno 2021 sono proseguiti i corsi propedeutici all'ottenimento dell'abilitazione all'esercizio della pesca sportiva, organizzati dall'ETPI in modalità a distanza. Le edizioni organizzate sono state n. 9, alle quali hanno partecipato 956 appassionati all'esercizio della pesca sportiva nelle acque interne.

Relativamente al Piano di gestione ittica (PGI), l'Ente Tutela Patrimonio Ittico ha avviato i lavori di predisposizione dello stesso Piano, finanziato a partire proprio dal 2016, tramite assegnazione di un incarico al dott. Giuseppe Adriano Moro per la redazione del rapporto preliminare di VAS, obbligatorio per legge proprio nella fase iniziale della predisposizione del Piano. Nel corso del 2021 si è dato avvio alla fase di VAS tramite il coinvolgimento delle autorità competenti in materia ambientale provvedendo a raccogliere da queste, previa presentazione del rapporto preliminare, le relative osservazioni.

Inoltre nel 2021 è stata affidata all'Università degli Studi di Trieste la prestazione del servizio "Indagini ecologiche per la gestione di specie ittiche" diretto all'acquisizione di conoscenze sulla distribuzione territoriale, la biologia e gli aspetti riproduttivi di alcune specie di rilevanza unionale, presenti in regione, al fine di adottare corrette misure di gestione nell'ambito del PGI.

Questo nuovo strumento permetterà all'Ente di programmare meglio le attività, rendere i ripopolamenti ancora più efficaci, razionalizzando al contempo le operazioni, anche dal punto di vista dei costi. Con il nuovo sistema sarà possibile conoscere con precisione quali e quanti trasferimenti sono necessari al territorio dagli impianti ittici al luogo di rilascio, migliorando sostanzialmente anche la gestione degli allevamenti consentendo di determinare il carico di lavoro necessario a soddisfare le richieste per la semina e il ripopolamento.

Aspetti generali dell'attività svolta nel 2021

L'anno finanziario di cui al presente Rendiconto Generale, in ossequio al programma di attività approvato con il Bilancio preventivo per il 2021, è ancora caratterizzato dall'impegno operato in relazione alla tutela del patrimonio ambientale, idrico ed ittico regionale, strettamente correlato alle norme di livello regionale, nazionale ed europeo di recente applicazione.

Il complesso programma gestionale dell'Ente, per l'anno 2021, è stato attuato concretamente attraverso le risorse finanziarie alle quali sono state apportate le necessarie variazioni, in aumento o in diminuzione, secondo le esigenze emerse nell'attuazione degli specifici interventi.

Nel 2021 è proseguita l'attività legata all'obbligo di acquisire il parere dell'ETPI per tutte le operazioni in alveo che determinano variazione del regime idraulico. A tal proposito si registra un elevato numero di richieste relative alla costruzione di centraline idroelettriche, cui l'Ente contrappone una ragionata difesa dell'ambiente acquatico.

Benché con l'anno 2018 sia entrata in vigore la legge di riforma della gestione delle risorse ittiche, molte previsioni della legge regionale 42/2017 sono tuttora in attesa dell'approvazione dei regolamenti di applicazione della legge. Nonostante la nuova legge regionale abbia previsto l'introduzione di un esame tenuto da ETPI nel 2021 si è continuato ad applicare le disposizioni previgenti, che prevedono un corso di formazione della durata di 4 ore articolato in lezioni modulari, aventi ad oggetto materie quali la legge istitutiva dell'Ente, il calendario di pesca sportiva e le norme di comportamento, la morfologia, la fisiologia e il riconoscimento dei pesci delle acque interne, le tecniche e le attrezzature di pesca sportiva. Il corso è stato organizzato da Etpi nell'anno 2021 in modalità telematica, nel rispetto delle misure adottate in relazione all'emergenza sanitaria da Covid-19.

Dall'anno 2018 ETPI provvede altresì al rilascio e al rinnovo delle licenze di pesca professionale nelle acque interne, funzione acquisita a seguito della più volte richiamata riforma della gestione ittica.

Nel corso dell'anno 2021 sono state rilasciate 6 licenze, numero comprensivo dei rinnovi e rilasci effettuati, su 72 pescatori di mestiere attivi al 31/12 del medesimo anno.

L'attività di vigilanza sui corsi d'acqua idonea a prevenire azioni di bracconaggio e trasgressione delle norme sulla pesca, si articola in numerose iniziative: dall'accertamento delle violazioni all'emissione di ordinanze-ingiunzione per il pagamento delle sanzioni non versate o contestate, ai corsi per l'abilitazione dei pescatori, alla formazione degli operatori della vigilanza (Corpo forestale regionale e guardie ittiche volontarie), ai servizi congiunti con l'utilizzo di risorse miste: vetture, barche e personale CFR e dei volontari dell'ETPI.

Grazie al miglioramento dell'organizzazione dei collaboratori volontari nel settore della vigilanza e della gestione delle acque, ai quali fornisce i mezzi e le attrezzature necessari allo svolgimento delle loro funzioni, l'Ente riesce a presidiare dei settori nei quali rende servizi pubblici di valenza specifica e insostituibile.

Piano della prestazione

In relazione ai seguenti interventi relativi alla Linea strategica 6: Mondo agricolo e ambiente – Missione 16: Agricoltura, politiche agroalimentari e pesca, l'ETPI ha raggiunto tutti gli obiettivi d'impatto fissati, in particolare:

Intervento 1: Riforma della disciplina della pesca sportiva: nuova regolamentazione dell'attività. Processo partecipativo concordato con il Comitato ittico

Lo schema concernente i contenuti del Regolamento sulla pesca sportiva previsto dall'articolo 23 della Legge regionale 42/2017 è stato elaborato da apposito gruppo di lavoro. Il documento ha tutti i contenuti previsti dalle disposizioni di legge e si compone non solo di una parte testuale ma anche di un elaborato georiferito in ambiente GIS utile alla individuazione sul territorio delle acque assoggettate alle diverse discipline previste dello schema di regolamento, compresi i divieti di pesca.

Dopo la revisione ed il confronto interno, il documento è stato presentato via e-mail ai membri del Comitato ittico in data 28/05/2021 unitamente ad un cronoprogramma e ad una proposta di organizzazione del processo partecipativo.

Dopo un confronto con il Comitato ittico, che ne ha approvato l'organizzazione, il processo partecipativo ha preso avvio il 1 luglio 2021 mediante pubblicazione sul sito web istituzionale dell'ETPI dei materiali e del cronoprogramma. Chiunque fosse interessato è stato invitato a presentare le proprie osservazioni entro il 31 luglio attraverso la posta elettronica o attraverso appositi forms informatici elaborati per l'occorrenza. Al fine di agevolare il processo, che inizialmente stentava a realizzarsi, è stata data informazione dello stesso a tutte le associazioni di pescatori e ai volontari dell'ETPI. Inoltre sono stati organizzati due incontri telematici (16 e 21 luglio) ed uno in presenza (23 luglio) presso la sede della Regione. Il personale ETPI ha inoltre partecipato alle conferenze organizzate da associazioni di categoria in numero di ulteriori 6 nei giorni 22, 26, 27, 28, 29 e 30 luglio. L'assessore Zannier, in considerazione delle numerose osservazioni proposte a seguito degli incontri illustrativi ha chiesto la proroga del termine del processo già concluso con gli incontri illustrativi. È stato così organizzato, su richiesta del Comitato esercenti, un ulteriore incontro illustrativo il giorno 9 agosto. Tutte le osservazioni sono state raccolte entro il mese di agosto, sintetizzate in apposito documento successivamente trasmesso ai membri del Comitato ittico e pubblicato nel sito web dell'ETPI.

Intervento 2: Rilancio dell'attività di pesca sportiva tramite utilizzo in deroga di specie non autoctone

In applicazione dell'art. 12 del DPR 357/1997 le Regioni possono presentare istanza di autorizzazione all'immissione in natura di specie o popolazioni non autoctone previo studio del rischio che l'operazione comporta. Il Decreto 2 aprile 2020 il Ministero dell'ambiente e della tutela del territorio e del mare ha emanato disposizioni per la predisposizione della documentazione prevista.

L'ETPI dopo aver assegnato uno specifico incarico di consulenza esterna, grazie al quale è stato possibile predisporre lo studio del rischio, ha provveduto ad inviare al Servizio caccia e risorse ittiche della DC risorse agroalimentari, forestali ed ittiche, la documentazione necessaria ad avanzare la richiesta di autorizzazione.

La documentazione è stata trasmessa con note prot. 557-P e 563-P del 10/02/2021. Con Delibera di Giunta regionale 19 febbraio 2021, n. 249 la Regione Friuli Venezia Giulia ha incaricato il Direttore generale dell'ETPI di presentare la richiesta di autorizzazione, trasmessa al Ministero competente il 23 febbraio 2021.

Successivamente, con nota prot. 55323 del 24/05/2021 il Ministero per la Transizione ecologica comunicava la necessità di curare ulteriori approfondimenti la cui necessità è emersa dalla valutazione tecnica operata dal Sistema nazionale a rete della protezione dell'ambiente (SNPA). In data 06/09/2021 con nota prot. 3725, l'Ente tutela patrimonio ittico ha inviato la documentazione necessaria e con decreto del Direttore generale della Direzione per il patrimonio naturalistico del MITE n. 93 del 19/11/2021 è stata concessa l'autorizzazione richiesta.

COLLEGIO DEI REVISORI DEI CONTI

Con DGR del 30 gennaio 2020 n. 132 e DGR del 20 marzo 2020 n. 435 è stato costituito il Collegio dei Revisori come di seguito indicato:

dott. Giuliano Latino

Presidente

Dott. Andrea Bonfini

Componente

dott. Barbara Duca Zilli

Componente

PERSONALE REGIONALE

La struttura operativa dell'Ente si articola su persone, locali debitamente attrezzati, e mezzi. Il personale è composto, al 31 dicembre 2021, da 33 persone.

La gestione dell'Ente avviene attraverso un Direttore, tre Posizioni organizzative denominate:

- " Amministrazione, affari generali, contenzioso",
- "Gestione del bilancio, controllo di ragioneria ed attività di economato"
- "Gestione risorse ittiche"

tre strutture stabili denominate rispettivamente

- "Struttura stabile ufficio di polizia giudiziaria e amministrativa",
- "Struttura stabile area operativa dei servizi tecnici",
- "Struttura stabile di supporto per la gestione del sistema"

32 dipendenti regionali ed un unità in comando e 14 operai assunti con contratto di diritto privato.

Dal 2 agosto 2018 è presente il Direttore generale titolare.

L'Ente è autorizzato dalla L.R. 3 luglio 2000 n. 13 ad assumere con contratto di diritto privato il personale necessario, nel limite di 15 unità, per l'esecuzione in economia, nella forma di amministrazione diretta, di tutte le attività negli impianti ittici, compresa la piscicoltura negli impianti in gestione diretta dell'Ente, nonché per il ripopolamento e di salvaguardia della fauna ittica delle acque interne della regione.

L'Ente è autorizzato altresì ad assumere manodopera a tempo determinato per l'esecuzione, in economia, in amministrazione diretta, di lavori a carattere stagionale o di lavori a carattere straordinario ed occasionale. Alla spesa sostenuta per il predetto personale "concorre" annualmente la Regione FVG con specifici trasferimenti.

Quadro complessivo del personale di ruolo regionale:

PROFILO PROFESSIONALE	CATEGORIA LR 20/2022	DOTAZIONE ORGANICA AL 31/12/2021
Direttore		1
Specialista amministrativo economico	D9	1
Specialista amministrativo economico	D7	1
Specialista amministrativo economico	D6	1
Commissario C.F.R.	FC8	1
Commissario C.F.R.	FC6	1
Specialista tecnico	D6	1
Specialista amministrativo economico	D5	3
Specialista amministrativo economico	D4	2
Specialista tecnico	D4	1
Specialista amministrativo economico	D3	2
Specialista amministrativo economico	D2	1
Specialista tecnico	D1	3
Assistente amministrativo economico	C4	2
Assistente tecnico	C4	1
Assistente tecnico	C2	1
Assistente amministrativo economico	C2	1

(aspettativa cariche pubbliche)		
Assistente amministrativo economico	C1	2
Collaboratore amministrativo (in comando)	B1	1
Maresciallo C.F.R.	FB2	1
Maresciallo C.F.R.	FB1	2
Guardia C.F.R.	FA1	1
Operatore	A8	1
Operatore	A5	1
TOTALE		33

Durante il 2021 in conseguenza della pandemia è stato fatto ricorso ad un massiccio ricorso allo smart-working, che nel periodo di massimo rischio (marzo ed aprile) ha riguardato il 42% delle giornate lavorative effettivamente prestate per quanto riguarda il personale regionale. Sostanzialmente si è operato in smart-working per tutte le attività che potevano essere svolte con tale modalità

Il personale operaio ha invece ovviamente continuato a svolgere la propria attività sempre in presenza.

La modalità smart-working non ha fatto emergere particolari criticità sotto il profilo dell'anticorruzione e della trasparenza in quanto le modalità operative utilizzate ed il forte investimento in strumenti tecnologici ha consentito una costante tracciabilità dell'attività svolta ed un continuo contatto con i dipendenti interessati che hanno dato la loro totale disponibilità anche consentendo senza problemi il trasferimento delle chiamate dal numero d'ufficio al cellulare personale.

In questo modo fra l'altro è stato addirittura possibile ampliare notevolmente l'operatività degli uffici licenze, con considerevoli vantaggi per gli utenti.

PERSONALE ETPI - SALARIATI

L'Ente è autorizzato ad assumere con contratto di diritto privato e con l'osservanza delle vigenti norme il personale necessario, nel limite massimo di 15 unità, per l'esecuzione in economia, nella forma di amministrazione diretta, di tutte le attività di gestione degli impianti ittici, compresa la piscicoltura, nonché di ripopolamento delle acque interne. L'Amministrazione regionale è autorizzata a trasferire, anche anticipatamente all'apertura dell'esercizio finanziario, all'Ente Tutela Patrimonio Ittico i fondi per le spese relative da rendicontarsi secondo le indicazioni della Giunta regionale.

L'Ente è altresì autorizzato ad assumere manodopera a tempo determinato per l'esecuzione, in economia, in amministrazione diretta, di lavori a carattere stagionale o di lavori a carattere straordinario od occasionale.

L'Ente nel 2020 ha sostenuto spese per il predetto personale per Euro 629.334,60 a fronte di un contributo massimo da parte dell'amministrazione regionale pari a 630.000.000 euro. Nel corso del 2021 l'Ente si è avvalso di n. 14 unità assunte a tempo indeterminato con contratto di diritto privato delle quali 1 unità assunta nel corso dell'anno.

Di seguito la specifica dell'attività svolta dai suddetti dipendenti:

- allevamento a ciclo chiuso di trota marmorata e temolo:
 - o mantenimento e implementazione dello stock di riproduttori
 - o spremiture riproduttori;
 - o gestione avannotterie;
 - o somministrazione alimento e alimento medicato;
 - o periodica pesatura e selezione materiale ittico;
 - o trasferimento tra impianti e tra vasche diverse;
 - o attività di prevenzione e trattamento delle malattie (ad esempio alcune batteriosi emicosi) che colpiscono i diversi stadi di sviluppo in particolare delle trote marmorate e temoli;
 - o caricamento delle specie ittiche per le immissioni nei corsi d'acqua;
 - o adozione delle misure di biosicurezza.

- Gestione degli impianti ittici regionali
 - o pulizia degli arbusti esistenti all'interno dell'impianto e sfalcio dell'erba su tutto il perimetro;
 - o derattizzazione impianto;
 - o pulizia vasche interne alle avannotterie e quelle esterne con idropulitrice e loro disinfestazione;
 - o riparazioni varie tubazioni, griglie, attrezzature;
 - o manutenzione ordinaria e straordinaria degli attrezzi;
 - o gestione del flusso idrico con presenza negli impianti anche notturne fuori orario e nelle emergenze
 - o messa in sicurezza degli impianti.

- Effettuazione delle immissioni a scopo di ripopolamento e di pesca sportiva
 - o Calendarizzazione delle attività con i mezzi in dotazione
 - o Coinvolgimento del personale volontario
 - o Georeferenziazione delle operazioni
 - o Digitalizzazione dei dati di immissione
 - o Disinfezione delle attrezzature e dei mezzi

- Effettuazione di recuperi/monitoraggi/cattura di fauna ittica sul territorio
 - o Partecipazione alle operazioni di recupero del pesce in caso di lavori in alveo o manovre idrauliche
 - o Cattura specie ittiche con elettrostorditore o con posa di apposite trappole a scopo di monitoraggio dell'efficacia delle operazioni di ripopolamento (trota marmorata, anguilla)
 - o Effettuazione cattura di specie a scopo di eradicazione specie esotiche invasive (trota fario dal torrente Rosandra, rimozione fauna ittica da stagni di Basovizza).

- Gestione dell'acquario di Ariis
 - o Manutenzione ordinaria degli impianti
 - o Gestione e manutenzione delle vasche e delle aree esterne
 - o Guida alla visita dell'acquario (esclusivamente nei primi mesi del 2020 prima della chiusura dell'acquario per l'applicazione delle misure anticovid-19)
 - o Servizio al pubblico per distribuzione su appuntamento della documentazione utile alla pesca sportiva

MEZZI DI TRASPORTO ETPI

L'Ente tutela patrimonio ittico dispone di un parco di 43 automezzi tra autocarri, *pick up* o mezzi simili e autovetture impegnati nelle varie attività istituzionali dell'Ente. Gran parte degli automezzi (36 su 43) sono dotati di trazione integrale per poter assolvere ai diversi compiti di vigilanza, recupero e semina di specie ittiche che molto spesso comportano percorsi su strade accidentate o fuori strada. La situazione del parco automezzi e delle imbarcazioni per l'anno 2021 è la seguente (indicato anche il luogo di abituale posteggio):

TOTALE 43 AUTOMEZZI			
MODELLO	TARGA	INDIRIZZO	ANNO
FIAT BRAVO	DP 320 PX	sede - via Colugna Udine	2008
FIAT PANDA 4X4	FX 309 MR	sede - via Colugna Udine	2019
FIAT DOBLO'	EL 620 YK	sede - via Colugna Udine	2012
FIAT FULLABCK	FW 948 PP	sede - via Colugna Udine	2019
DAHIATSU TERIOS	BW 755 WH	sede - via Colugna Udine	2001
FIAT DOBLO' FURGONE	EL 760 YK	magazzino Nespoledo	2012
FIAT PANDA JOUNG	BV 579 MC	magazzino Nespoledo	2001
FIAT PANDA HOBBY	BV 655 MB	magazzino Nespoledo	2001
MAN	AG 401 DA	magazzino Nespoledo	1996

SCAM 55X4	CH 036 AJ	magazzino Nespoledo	2003
NISSAN CABST	BS 239 RN	magazzino Nespoledo	2001
FIAT PANDA HOBBY	BK 569 VV	magazzino Nespoledo	2000
FIAT DUCATO	FT 497 JL	Acquario e Lab. Idrob. Ariis/Rivignano Teor	2019
FIAT FULLABCK	FW 947 PP	Acquario e Lab. Idrob. Ariis/Rivignano Teor	2019
DAHIATSU TERIOS	CR 230 TA	Acquario e Lab. Idrob. Ariis/Rivignano Teor	2005
MITSUBISHI	BZ 479 TV	Buttrio	2002
FIAT FULLABCK	FW 949 PP	Arta Terme	2019
MERCEDES	BW 855 WF	impianto ittico Moggio Udinese	2002
MITSUBISHI	CJ 458 PK	impianto ittico Moggio Udinese	2004
LAND ROVER DEFENDER 130	ZA 702 XT	Impianto ittico Polcenigo	2009
NISSAN	AT 639 HG	Impianto ittico Flambro	1997
TATA XENON 4X4	EM 314 WM	impianto ittico Flambro	2012
ISUZU	FM 980 JB	impianto ittico Forni di Sotto	2017
ISUZU	FM 981 JB	sede Gorizia	2017
LAND ROVER DEFENDER	ZA 432 ZE	San Giorgio di Nogaro	2008
LAND ROVER DEFENDER 130	ZA 439 ZE	Pozzuolo del Friuli	2008
VIGILANZA ITTICA VOLONTARIA - CORPO FORESTALE			
FIAT PANDA DINAMIC 4X4	EL 944 WV	Mossa	2012
FIAT PANDA 4X4	CF 509 HP	San Canzian d'Isonzo	2003
FIAT PANDA DINAMIC 4X4	EL 945WV	Pordenone	2012
FIAT PANDA 4X4	CW 627 WB	Brugnera	2005
FIAT PANDA 4X4	FX 305 MR	Maniago	2019
FIAT PANDA 4X4	FX 319 MR	Vito d'Asio	2019
FIAT PANDA DINAMIC 4X4	EL 946 WV	San Vito al Tagliamento	2012
FIAT PANDA 4X4	FX 320 MR	Pontebba	2019
FIAT PANDA 4X4	DA 900 XD	Paluzza	2006
FIAT PANDA 4X4	DA 901 XD	San Daniele del Friuli	2006
FIAT PANDA 4X4	CW 628 WB	Tarcento	2005

FIAT PANDA 4X4	DA 902 XD	Pozzuolo del Friuli	2006
FIAT PANDA DINAMIC 4X4	EL 947 WV	Dolegna del Collio	2012
FIAT PANDA 4X4	FX 321 MR	Acquario e Lab. Idrobiologia Ariis	2019
FIAT PANDA 4X4	FX 322 MR	San Giorgio di Nogaro	2019
FIAT PANDA DINAMIC 4X4	EL 952 WV	stazione forestale Gradisca d'Isonzo	2012
FIAT PANDA 4X4	FX 304 MR	stazione forestale Pinzano al Tagl.to	2019
IMBARCAZIONI E MOTORI MARINI			
BARCA PILOTHOUSE 500		Precenicco	2006
MOTORE MARINO Mercury F 40 ELPT EFI	OP 425835	Precenicco	2006
MOTORE MARINO YAMAHA F5AMHS 6BW1005468		magazzino Nespoledo	2011
BARCA QS FISH 440		magazzino Nespoledo	2006
BARCA QS FISH 440		magazzino Nespoledo	2006
BARCA PILOTHOUSE 500		magazzino Nespoledo	2006
MOTORE MARINO Mercury F 25 ELPT EFI	OR 109750	magazzino Nespoledo	2006
MOTORE MARINO Mercury F 40 ELPT EFI	OP426033	magazzino Nespoledo	2006
Aqua Peche 370		magazzino Nespoledo	2008
Aqua Peche 370		magazzino Nespoledo	2006
CARRELLO BARCA	AB 08388	magazzino Nespoledo	1999
CARRELLO BARCA	AB 08241	magazzino Nespoledo	1999

Nel corso dell'anno 2021 l'Ente ha provveduto alla vendita n. 5 autoveicoli tramite asta pubblica. Nel 2021 sono stati spesi complessivi Euro 13.847,11 IVA inclusa al 22%, per la manutenzione e riparazione automezzi. Nel 2021 sono stati spesi Euro 43.772,18 IVA inclusa al 22%, per carburante.

OPERATORI ITTICI VOLONTARI dell'ETPI

Alla data del **31 dicembre 2021** il numero **Operatori Ittici volontari** dell'Ente risultava di **52 unità**.

In particolare durante l'anno **2021** gli interventi svolti dagli operatori ittici sotto la direzione dell'Ente, sono stati e sono riassunti nella tabella sotto riportata. È da evidenziare che in misura sempre maggiore per diverse attività svolte sul territorio vengono impiegati operai dipendenti dell'ETPI.

Tipo di intervento	Numero di Interventi
Asciutte artificiali	120
Asciutte naturali	6
Raccolta Dati e Campioni Idrobiologici per Etpi	20
Raccolta Dati e Campioni Idrobiologici per terzi	19
Immissioni	28
Spostamento mezzi ed attrezzature e altre esigenze operative	3
Totale Interventi	337

Nel corso del 2021 si è provveduto alla nomina di un coordinatore degli operatori ittici, il cui ruolo può rivelarsi di grande aiuto nelle attività operative.

Al fine di migliorare la formazione di tale personale è stato organizzato un corso di aggiornamento sull'impiego dell'elettrostorditore, aperto poi a numerosi interessati, che ha consentito di rinnovare le abilitazioni già in possesso del personale volontario.

VIGILANZA ITTICA VOLONTARIA e SANZIONI

L'attività delle guardie giurate volontarie è supporto indispensabile nell'ambito della vigilanza e delle molteplici attività necessarie alla gestione e salvaguardia del patrimonio ittico regionale.

Le guardie giurate volontarie di ETPI sono organizzate in 15 gruppi corrispondenti ai 15 Collegi ed effettuano attività di prevenzione e repressione di violazioni alle norme che disciplinano la pesca nelle acque interne della regione accertando sia gli illeciti amministrativi che quelli penali.

Il coordinamento della vigilanza ittica volontaria è affidato all'Ufficio Polizia Giudiziaria e amministrativa dell'Ente Tutela Patrimonio ittico, istituito in struttura stabile con Decreto del Direttore centrale funzione pubblica, autonomie locali e coordinamento delle riforme n. 702/DEC del 17/03/2014. A tale struttura nel 2021 erano assegnati 4 dipendenti di cui 3 appartenenti al Corpo Forestale Regionale con qualifica di guardia (1 unità) e Maresciallo (2 unità) rispettivamente agente o ufficiali di polizia Giudiziaria e Agenti di pubblica sicurezza. 1 unità ha invece profilo di specialista amministrativo. Il coordinamento della struttura, in attesa della nomina di una figura dedicata, è rimasto affidato in via transitoria al titolare di PO "gestione delle risorse ittiche" rientrando tale compito tra le funzioni della PO stessa.

Durante l'anno 2021 è stato svolto un corso guardie, della durata di 40 ore con esame finale scritto e orale, che ha portato nuove guardie volontarie tra le fila dell'Ente. Il corso ha visto la nomina finale di **11 neo guardie** che sono state assegnate in diversi collegi di pesca.

Alla data del 31 dicembre 2021, l'Ente aveva nel suo coordinamento **107 Guardie giurate volontarie** che esplicano la loro attività nell'ambito dei **15 Collegi di pesca** e sono così distribuite:

collegio	Nome collegio	n. guardie 31 dic. 2021	Tipi di servizio			totale di collegio
			Controllo Pesca	servizi diversi	partecip. a riunioni	
1	Gorizia	7	127	25	0	152
2	Sagrado-Monfalcone-Trieste	6	92	14	0	106
3	Pordenone	3	207	22	15	244
4	Sacile	4	16	1	0	17
5	Maniago-Barcis	3	42	25	0	67
6	Spilimbergo	4	36	9	0	45
7	San Vito al Tagliamento	6	169	8	37	214
8	Pontebba	5	12	24	0	36
9	Tolmezzo	6	70	11	0	81
10	Gemona-San Daniele del Friuli	19	311	72	78	461
11	Tarcento-Nimis	8	10	0	0	10
12	Udine	8	54	7	36	97
13	Cividale del Friuli	8	57	27	0	84
14	Codroipo-Latisana	10	71	13	0	84
15	Cervignano del Friuli	10	136	24	23	183
totale		107	1410	282	189	1881

Nel corso del 2021 la vigilanza ittica volontaria dell'Ente ha svolto **1881 servizi**, pari a stimate **3600-4000 ore**. Si tratta di un valore in ripresa rispetto all'anno precedente, ma pur sempre sotto i livelli abituali, risentendo delle limitazioni disposte dalle misure di contrasto alla pandemia da COVID-19 e in parte dell'ulteriore assottigliamento delle fila (-9 unità nell'anno, 28 nel biennio).

Sono stati elevati a carico di vari trasgressori alle norme in materia di pesca nelle acque interne:

n° 66	Processi Verbali di Accertamento per violazioni alle norme sulla pesca nelle acque interne (altri 33 sono stati elevati da personale non ETPI)
-------	--

Nel corso del 2021, sono stati incassati da ETPI

- € 7.765,00 relativi a pagamenti effettuati sul conto corrente postale dedicato;
- € 2.443,32 relativi a pagamenti effettuati sul conto corrente di tesoreria;
- € 5.154,50 relativi a pagamenti di Ordinanze di Ingiunzione;
- € 29,92 relativi a sanzioni iscritte a ruolo Equitalia anno 2018;
- € 55,43 relativi a sanzioni iscritte a ruolo Equitalia anno 2017.

Sempre nel corso dell'anno 2021 sono state inoltre **irrogate** sanzioni amministrative mediante apposita ordinanza, in numero di 80, per € 12.219,50 (cui vanno sommati 820,05 € per spese di notifica) e sono state iscritte a ruolo sanzioni per complessivi € 9.749,89.

GARE DI PESCA SPORTIVA - 2021

Le gare di pesca regionali sono regolate dal **Regolamento di Pesca Sportiva** approvato con Delibera del Consiglio Direttivo Etp n.18 del 28/10/2010 e con successiva Delibera di Giunta Regionale n.2570 del 10/12/2010, modificata parzialmente per aggiornamenti legislativi, con Delibera del Consiglio Direttivo Etp n. 18/CD/2016, del 10/11/2016. L'art. 32 della Legge regionale n. 42/2017 ne ha disciplinato il procedimento per il rilascio delle autorizzazioni ma l'art. 50 prevedendo che "fino all'entrata in vigore dei regolamenti di cui l'Art. 48, continuano ad applicarsi le disposizioni delle leggi regionali previgenti e i relativi regolamenti e gli altri atti di carattere generale adottati da Etp con riferimento alle materie dell'Art. 48" ne ha rinviato la piena applicazione all'approvazione del regolamento che ancora non è stato predisposto.

Nella Regione Friuli Venezia Giulia la richiesta di autorizzazione a svolgere le gare di pesca può essere presentata solo dalle Organizzazioni o dalle Società di pesca sportiva, presenti sul territorio regionale.

Durante l'anno 2021 non sono state presentate all'Etpi domande di autorizzazione a svolgere gare di pesca sul territorio regionale, anche in conseguenza della **sentenza della Corte Costituzionale n. 98 dell'11 Aprile 2017**, con cui è stata dichiarata l'illegittimità delle disposizioni della L.R. n. 4 /2016 art. 72 che consentiva il rilascio di Trota Fario e Iridea anche ai fini dello svolgimento delle gare di pesca.

AUTORIZZAZIONI AI LAGHETTI DI PESCA

Con DPreg n. 057 del 2 aprile 2020 è stato emanato il regolamento recante "Criteri e modalità per il rilascio, il rinnovo, il subentro, la revoca dell'autorizzazione per la gestione della pesca sportiva nei laghetti e della concessione di acque pubbliche a scopo di piscicoltura" ai sensi degli articoli nn. 28, 30 e 48 della legge regionale 1° dicembre 2017, n. 42.

Nel corso dell'anno 2021 sono state rinnovate n. 8 autorizzazioni alla gestione della pesca sportiva nei laghetti e ne sono state rilasciate n. 2 ex novo. Si è inoltre provveduto al perfezionamento dell'autorizzazione di un laghetto dell'ex provincia di Pordenone rilasciando per lo stesso la concessione di acqua pubblica a fronte di un pagamento di 360.00.

Al 31/12/2021 risultano attive 40 autorizzazioni, così ripartite tra le ex province:

provincia	n. autorizzazioni
Udine	21
Gorizia	5
Pordenone	14
Totale	40

Le derivazioni di acque superficiali che alimentano i laghetti sono assoggettate all'obbligo di concessione da parte della Regione, mentre qualora i laghetti siano alimentati da acqua di falda o piovana, vi è l'obbligo di apposita concessione all'utilizzo dell'acqua ai sensi dell'art. n. 30 della legge 1 dicembre 2017 n. 42 rilasciata dall'Ente Tutela Patrimonio Ittico sulla base del decreto n.2 DIR del 08/01/2020 che detta i criteri per la determinazione dei canoni di concessione i cui oneri sono determinati in misura proporzionale alla superficie degli specchi d'acqua.

Al 31/12/2021 risultano attive n. 20 concessioni che hanno consentito all'Ente tutela patrimonio ittico di introitare **11.400,00 euro**.

EX provincia	n. concessioni	Canoni incassati (Euro)
Udine	10	3.240,00
Gorizia	5	2.640,00
Pordenone	5	5.520,00
Totale	20	11.400,00

PIANO DI GESTIONE ITTICA

La legge regionale 1 dicembre 2017, n. 42, che introduce la riforma della pesca sportiva nelle acque interne a decorrere dal 1 gennaio 2018, dispone che il Piano di gestione ittica (PGI) costituisca il documento di indirizzo tecnico per le politiche regionali sulla gestione delle risorse ittiche nelle acque interne e rappresenti il quadro di riferimento per la predisposizione degli atti di applicazione della legge stessa; che il piano sia predisposto a cura dell'Ente e sia sottoposto alla procedura di valutazione ambientale strategica; sia adottato in via preliminare con provvedimento del Direttore dell'Ente; sia adottato in via definitiva con provvedimento del Direttore sulla base degli esiti della procedura di valutazione ambientale strategica; sia approvato dalla Giunta regionale ed infine pubblicato sul Bollettino ufficiale della Regione e sul sito internet dell'ETPI.

Con decreto del Direttore n. 221/DIR. del 30 marzo 2018 l'ETPI ha avviato il processo di VAS e stabilito le modalità operative degli adempimenti del processo di VAS ai fini dell'approvazione del Piano di gestione ittica (PGI). L'allegato 1 al decreto, contiene le prime informazioni utili alla valutazione della sostenibilità del PGI e dei possibili impatti ambientali significativi, da sottoporre alla consultazione dei soggetti competenti in materia ambientale per definire il livello di dettaglio del Rapporto ambientale; l'allegato 2 al

decreto individua: l'Autorità competente, l'Autorità procedente e i soggetti competenti in materia ambientale e definisce le fasi procedurali di formazione del Piano di gestione ittica (PGI) e di valutazione ambientale strategica. Nel giugno 2020 (prot. 2090) il dott. Moro ha consegnato il Rapporto preliminare di VAS.

Con lettera del 19/11/2019 è stato assegnato l'incarico per il Servizio di coordinamento tecnico per la predisposizione del Piano di gestione ittica, a seguito di selezione mediante la piattaforma e-Appalti. L'incarico è stato attribuito al dott. Biol. Giuseppe Adriano Moro.

Nel 2019 l'ETPI ha acquisito in data 21 marzo, nell'ambito dell'attività di predisposizione del PGI, la relazione scientifica finale dello studio commissionato nel 2018 all'Università degli Studi di Trieste, Dipartimento di Scienze della vita, riguardante il monitoraggio tramite la tecnica del DNA ambientale, della distribuzione sul territorio regionale della specie esotica invasiva *Pseudorasbora parva*.

Con nota prot 2943/P del 6 luglio 2021 è stato trasmesso a tutti i soggetti competenti in materia ambientale il rapporto preliminare ambientale, che è stato presentato in seduta pubblica il giorno 14 luglio 2021. Nei termini previsti sono state raccolti i contributi delle autorità competenti.

Nel 2021 è stata affidata all'Università degli Studi di Trieste la prestazione del servizio "Indagini ecologiche per la gestione di specie ittiche" diretto all'acquisizione di conoscenze sulla distribuzione territoriale, la biologia e gli aspetti riproduttivi di alcune specie di rilevanza unionale, presenti in regione, al fine di adottare corrette misure di gestione nell'ambito del PGI.

LINEE GUIDA PER LA GESTIONE DELLA FAUNA ITTICA

Nel 2019 sono state create le basi per una gestione su base scientifica delle principali attività dell'Ente. Con la deliberazione della Giunta regionale n. 698 del 29 aprile 2019 sono state approvate le "Linee guida per la gestione della fauna ittica", nelle more dell'adozione del PGI. Esse in seguito sono state modificate al paragrafo 8, allo scopo di tener conto delle peculiarità dell'immissione di fauna ittica nei laghetti di pesca sportiva, disciplinati dall'articolo 28 della LR 42/2017. Quindi, con nuova deliberazione della Giunta regionale n. 1836 di data 25 ottobre 2019 sono state approvate come modificate al paragrafo 8.

Nel 2021, in attesa dell'approvazione del Piano di gestione ittica, si è continuato a dare applicazione alle Linee guida sopra indicate attraverso la programmazione delle immissioni, conforme a quanto disciplinato in quel documento e attraverso l'istruttoria per il rialsio delle autorizzazioni alla gestione privata della pesca nei laghetti di pesca sportiva. Si è altresì predisposto lo schema del Programma delle immissioni di cui all'art. 22 della Legge regionale 42/2017 che è stato sottoposto al parere del Comitato ittico nella seduta del 22 novembre 2021.

GESTIONE DELLE SPECIE ESOTICHE INVASIVE (IAS)

Con Decreto del Direttore generale della Regione n. 104 del 19/2/2019 è stato istituito il sistema di sorveglianza per l'assolvimento dei compiti attribuiti dal Regolamento (EU) 1143/2014 e, più in particolare, dall'articolo 18 del decreto Legislativo n.230/2017, che disciplina il sistema di sorveglianza relativo ai controlli, rilevamento precoce ed eradicazione rapida delle specie esotiche invasive, coordinato dal Ministero dell'ambiente e della tutela del territorio e del mare con il supporto di ISPRA, che assicuri il monitoraggio del territorio nazionale, delle acque interne e delle acque marine territoriali, al fine di prevenire e gestire l'introduzione e la diffusione delle specie esotiche invasive di rilevanza unionale o nazionale. Il Sistema di sorveglianza segue una definizione organizzativa delle strutture regionali comunicata con nota 27550 del 30/11/2018.

Nel corso dell'anno 2021 ETPI ha contribuito all'aggiornamento della Strategia regionale per il contrasto alle specie esotiche invasive (2021-2026), approvata con DGR 1257 del 7 agosto 2020. Ha inoltre mantenuto attiva la registrazione dei dati di monitoraggio delle IAS di rilevanza unionale.

PIANO ANGUILLA

In attuazione del piano regionale di gestione dell'anguilla, approvato con DGR 1848 del 7/10/2011 e attuativo del Regolamento (UE) n. 1100/2007, nel corso dell'anno 2021, pur caratterizzato da rallentamenti e difficoltà conseguenti alla pandemia da COVID19, ETPI ha provveduto ad effettuare le seguenti attività:

- Acquisto di novellame di anguilla. Sono stati acquistati 700 kg di ragani di provenienza selvatica. Inoltre in data 24/05/2021 sono stati rilasciati nel bacino del Tagliamento 400kg la cui consegna non era stata possibile nel corso dell'anno precedente. Il loro peso medio rilevato era di 26,4 gr.
- Sono stati immessi il giorno 14 ottobre ulteriori 400kg di giovani anguille nel bacino del Tagliamento. Il loro peso medio rilevato era di 29,7 gr. Le immissioni sono state completate anche per il bacino del canale Brancolo con il rilascio di 304 kg di giovani anguille del peso medio di 54,9 gr
- Supporto nella verifica dei dati di monitoraggio raccolti da terzi. In particolare alla Regione per la fase di verifica e validazione dei dati di monitoraggio delle popolazioni di anguilla della Laguna, effettuato grazie alla collaborazione con i pescatori di mestiere della laguna di Marano, in data 14/06/2021 e 14/10/2021.
- Monitoraggio dei flussi migratori nel canale Brancolo. Il 5/11/2021, con la tecnica dell'elettropesca adottando il metodo dei due passaggi ripetuti con rimozione delle catture per la stima della dimensione dello stock (removal method).
- Monitoraggio nel Fiume Ledra, roggia di Avasinis, : mediante elettropesca il 14/10/2021

LICENZE DI PESCA, AUTORIZZAZIONI E CANONI ANNUALI

Per esercitare la pesca nelle acque interne del FVG i pescatori dilettanti del Friuli Venezia Giulia e delle altre regioni devono essere in possesso:

- della licenza di pesca. Per i residenti all'estero invece della licenza è richiesto un documento valido per l'espatrio;
- di un apposito documento per le registrazioni delle uscite e delle catture di pesca sportiva rilasciato dall'ETPI che deve contenere l'indicazione del periodo in cui la pesca viene esercitata, nonché la menzione della qualità, misura e quantità di pesca che è consentito pescare.

Il rilascio dei documenti per le registrazioni delle uscite e delle catture di pesca sportiva (Libretto Annuale Ricognitivo o Autorizzazione di pesca sportiva) deve essere preceduto dal pagamento di un canone commisurato allo specifico tipo di permesso richiesto. Nel 2021 sono state rilasciate n. 456 autorizzazioni (documenti per le registrazioni delle uscite e delle catture di pesca sportiva per chi non ha una licenza FVG), **n.928** licenze di pesca n. 11278 Libretti Annuali Ricognitivi (documenti per le registrazioni delle uscite e delle catture di pesca sportiva per chi ha una licenza FVG o una licenza di altra Regione d'Italia ottenuta subordinatamente alla frequenza di un corso o al superamento di un esame).

Nel corso del 2020 ETPI ha iniziato un processo di dematerializzazione dei documenti di pesca. Da giugno 2020 le nuove licenze di pesca sono rilasciate in formato digitale/cartaceo, così come i duplicati delle licenze dal primo gennaio 2021 le autorizzazioni di pesca di tipo Mensile, Settimanale e Giornaliero sono rilasciate in formato digitale.

Si è inoltre semplificata la procedura per il cambio di residenza, non più da riportare sulla licenza del pescatore, ma da registrare sul data base come indirizzo cui inoltrare la corrispondenza. Il nuovo indirizzo può essere comunicato scrivendo una mail o per telefono.

Di seguito le entrate relative ai canoni e licenze pesca dal 2015 al 2021 al netto dell'imposta di bollo; queste entrate rappresentano la principale voce di entrata dell'Ente:

MESE	2015	2016	2017	2018	2019	2020	2021	VARIAZIONE CON 2020
GENNAIO	270.064,00	208.166,00	176.325,00	215.549,00	176.277,00	156.479,00	0,00	-156.479,00
FEBBRAIO	126.978,00	138.729,00	137.365,00	119.736,00	103.612,00	132.537,00	248.686,00	116.149,00
MARZO	464.927,38	449.989,00	452.897,00	353.991,00	286.615,00	83.172,00	211.117,00	127.945,00
APRILE	118.394,00	100.339,00	76.345,00	68.538,00	95.885,00	7.780,00	88.912,00	81.132,00
MAGGIO	34.233,00	35.129,00	29.897,00	30.029,00	26.011,00	170.967,00	55.950,00	-115.017,00
GIUGNO	25.473,00	19.808,00	18.457,00	24.987,60	22.529,00	51.829,00	25.836,00	-25.993,00
LUGLIO	16.062,00	15.813,72	12.587,00	14.400,00	15.879,00	24.248,00	13.549,00	-10.699,00
AGOSTO	12.070,00	16.133,00	12.967,00	8.488,00	13.122,00	14.560,01	11.796,00	-2.764,01
SETTEMBRE	4.383,00	2.579,00	2.453,00	3.002,00	3.641,00	5.724,00	7.341,00	1.617,00
OTTOBRE	-2.483,50	586,00	284,00	1.275,00	2.065,00	2.768,00	2.426,00	-342,00
NOVEMBRE	-446,00	-101,00	-407,00	1.143,00	-520,00	1.421,00	1.212,00	-209,00
DICEMBRE	86.632,00	89.802,00	1.820,00	42.667,00	65.499,00	46.434,00	62.379,00	15.945,00
TOTALE	1.156.286,88	1.076.972,72	920.990,00	883.805,60	810.615,00	697.919,01	729.204,00	31.284,99

Nella tabella riportata in seguito invece le licenze e le autorizzazioni vengono evidenziate in termini numerici.

TIPO RILASCIO	2013	2014	2015	2016	2017	2018	2019	2020	2021
licenza A	1	0	0	0	0	0	0	1	0
licenza B	392	2369	1265	1351	1031	630	680	615	928
TOTALI LICENZE	393	2369	1265	1351	1031	630	680	616	928
autorizzazioni annuali	476	458	394	273	243	109	117	81	64
autorizzazioni mensili	65	75	64	68	67	46	55	57	43
autorizz. mensili turistiche	192	144	118	87	113	146	129	106	114
autorizz. mensili agevolate	739	680	470	45	45	37	26	22	11
autorizzazioni settimanali	227	231	189	220	210	175	163	140	98
autorizzazioni giornaliere	190	165	156	147	133	141	161	111	126
TOTALE AUTORIZZAZIONI	1.889	1.753	1.391	840	811	654	651	517	456
TOTALI DOC.TI SOGG. A BOLLO	2.282	4.122	2.656	2.191	1.842	1.284	1.331	1.133	1.384

OBBLIGHI ITTIOGENICI

Ai sensi dell'articolo 39 della Legge Regionale 42/2017, tutti i titolari delle concessioni di derivazione di acque pubbliche superficiali per usi industriali, irrigui, idroelettrici e di piscicoltura, rilasciate, rinnovate o oggetto di variante dopo l'entrata in vigore della legge di cui sopra, contribuiscono alla copertura dei costi per il ripopolamento ittico delle acque interne mediante un importo corrispondente al 4% dell'importo del canone della concessione. Tale contributo viene nominato obbligo ittiogenico.

Per tutti i casi non identificati dalla Legge Regionale 42/2017, si fa riferimento alle condizioni sottoscritte nei vari disciplinari di concessione.

Dal 2020 ETPI ha iniziato ad adottare il sistema PagoPA, entrato a pieno regime nel 2021.

Nel 2021, a titolo di obblighi ittiogenici, è stata accertato un importo pari a 160.351,05 euro. Di questo accertamento è stato riscosso il 94,32%, corrispondente a 151.239,32 euro, tramite 73 pagamenti, di cui solo 8 esterni al sistema PagoPA. Oltre a questo importo, ETPI ha riscosso la somma di 6.269,68 euro a titolo di obblighi ittiogenici arretrati relativi alle annualità 2019 e 2020.

Si ha dato inizio, inoltre, ad un costante confronto con la Direzione centrale difesa dell'ambiente, energia e sviluppo sostenibile in modo da uniformare le informazioni in possesso di ETPI riguardo alle concessioni di derivazione di acque superficiali attive in Regione ai dati detenuti della Direzione stessa.

CORSI DI ABILITAZIONE ALL'ESERCIZIO DELLA PESCA SPORTIVA

Nelle more dell'entrata in vigore dei regolamenti di attuazione della legge regionale n. 42 del 1 dicembre 2017, avente ad oggetto "Disposizioni regionali per la gestione delle risorse ittiche nelle acque interne", che stabilisce, fra le varie, che per ottenere la licenza di pesca sportiva è necessario il superamento di un esame, anche per l'anno 2021 l'Ente tutela patrimonio ittico (ETPI) ha proseguito con l'organizzazione dei corsi di formazione propedeutici al conseguimento dell'abilitazione alla pesca sportiva contemplati dalla vecchia normativa in materia di pesca.

Al fine di offrire risposte adeguate alle numerosissime richieste provenienti dal mondo degli interessati alla pesca sportiva nelle acque interne e, al contempo, adottare procedure e comportamenti utili a tutelare il diritto alla salute di ognuno in linea con le misure impiegate in relazione all'emergenza sanitaria da Covid-19, l'ETPI ha proceduto nell'organizzare i propri corsi in modalità telematica attraverso la piattaforma digitale di comunicazione e collaborazione *MSteams*.

I corsi, della durata di 4 ore e destinati ai residenti in Friuli Venezia Giulia, hanno seguito un'articolazione in lezioni modulari, aventi ad oggetto materie quali la legge istitutiva dell'Ente, il calendario di pesca sportiva e le norme di comportamento, la morfologia, la fisiologia e il riconoscimento dei pesci delle acque interne, le tecniche e le attrezzature di pesca sportiva.

La dematerializzazione della licenza di pesca sportiva, che non viene più stampata su supporto in plastica ma rilasciata in formato digitale/cartaceo, ha consentito ai corsisti di ricevere la licenza a mezzo email nei giorni successivi alla frequenza del corso, previo versamento dei relativi costi previsti. L'adozione di tale procedura ha consentito di evitare eventuali code e assembramenti presso gli sportelli licenze e ha garantito la possibilità di erogare il servizio secondo criteri di maggiore qualità ed efficienza.

In termini di risultati, l'ETPI ha organizzato nell'anno 2021 n. 9 edizioni del corso con modalità a distanza, alle quali hanno partecipato 956 appassionati all'esercizio della pesca sportiva nelle acque interne. La presenza media di circa 106 persone per edizione testimonia la bontà delle soluzioni adottate da ETPI nell'ambito del quadro emergenziale già citato, nonché il gradimento di tali soluzioni da parte degli stakeholder. A tali considerazioni, si aggiunge anche la consapevolezza di avere evitato possibili interruzioni del servizio inerente al rilascio delle licenze di pesca sportiva.

INTERVENTI IN ALVEO: PARERI A SALVAGUARDIA DELLA FAUNA ITTICA E DEGLI AMBIENTI ACQUATICI

I progetti degli interventi che interessano, anche parzialmente, l'alveo di un corso o di uno specchio d'acqua devono prevedere adeguati accorgimenti per la salvaguardia della fauna ittica e degli ambienti acquatici, anche finalizzati a mantenere la continuità idrologica e biologica (cfr. art. 38, LR 42/2107). Gli interventi consistono essenzialmente in opere di regimentazione fluvio-torrentizia, estrazioni di ghiaie, attraversamenti di corsi d'acqua da parte di infrastrutture, captazioni idriche esistenti e da realizzare.

La norma in parola prevede che ETPI emetta valutazioni tecniche nell'ambito di procedimenti di competenza della Regione, al fine di accertare l'adozione degli accorgimenti di cui sopra. I procedimenti tipici in ordine di frequenza sono: approvazioni di progetti di sistemazione fluvio-torrentizia da parte dei Commissari per le emergenze a seguito di eccezionali eventi meteo; valutazioni delle proposte e degli esiti inerenti la verifica dell'efficacia dei passaggi per i pesci; verifiche di assoggettabilità a VIA; concessioni/rinnovi di derivazioni idriche; autorizzazioni uniche per costruzione ed esercizio di derivazioni idroelettriche; valutazioni d'Impatto Ambientale (VIA); approvazioni di progetti/piani; valutazioni d'incidenza ambientale; valutazioni ambientali strategiche.

Si sottolinea che molti interventi in alveo, forse la maggior parte, non sono assoggettati al parere di ETPI o per mancanza da parte dell'ufficio regionale (es. alcune procedure d'urgenza e procedimenti di autorizzazione idraulica, già nulla-osta idraulico) o perché non previsto dalla norma in parola (es. interventi non assoggettati a procedimento regionale, tipo le autorizzazioni idrauliche rilasciate dai Consorzi di bonifica).

	2016	2017	2018	2019	2020
Pareri emessi	77	72	55	144	125
Richieste d'integrazioni	19	5	16	17	12
Pareri non emessi per interventi trascurabili	5	3	11	51	25
Totale	101	80	82	212	162
Percentuale inerente impianti idroelettrici sul totale	73%	70%	66%	30%	39%
Istruttori (categoria D)	1	1	2*	3**	3***

* di cui uno dal 01/06/2018

** di cui uno dal 15/07/2019 a tempo parziale

*** di cui uno a tempo parziale

Si evidenzia che dalla metà del 2018 il numero di istruttori è aumentato di un'unità a tempo pieno, e che a seguito degli eccezionali eventi meteo dell'ottobre 2018 sono enormemente aumentate le istruttorie relative a progetti per le sistemazioni fluvio-torrentizie.

GRUPPI DI LAVORO

Personale di ETPI partecipa ai seguenti gruppi di lavoro o comitati istituiti dall'Amministrazione regionale:

- stesura delle "Linee regionali per la gestione integrata dei corsi d'acqua con particolare riferimento alla tutela della fauna ittica"
- gruppo di lavoro interdirezionale denominato "Bioeconomia del Friuli Venezia Giulia per il consolidamento del Documento regionale di primo posizionamento"
- gruppo di lavoro interdirezionale a supporto dell'"Autorità ambientale del Friuli Venezia-Giulia 2014 - 2020"
- gruppo di lavoro interdirezionale denominato "Strategia Regionale Sviluppo Sostenibile - SRSS"
- gruppo di lavoro interdirezionale denominato "Pianificazione dello spazio marittimo", costituito nel 2020
- gruppo di lavoro interdirezionale denominato "Specie esotiche invasive IAS", costituito nel novembre 2019
- Comitato tecnico scientifico per le aree protette (LR 42/1996)

ATTIVITÀ FORMATIVA

In connessione all'attività di salvaguardia della fauna ittica e degli ambienti acquatici, come nel 2019, è stato organizzato da parte dell'Amministrazione regionale, su iniziativa dell'ETPI, il corso formativo "L'approccio integrato alla riqualificazione ecologica e ad una gestione sostenibile dei corsi d'acqua". A causa dell'emergenza Covid-19, il corso è stato annullato e rimandato all'anno successivo. In attesa della ripresa dei corsi formativi, è stato inoltre programmato un nuovo corso di formazione che rappresenta un approfondimento del primo, intitolato "Esempi pratici di riqualificazione fluviale: il caso della Provincia di Bolzano".

ATTIVITÀ DIVULGATIVA

Nel corso del 2021 è stata stampata digitalmente la pubblicazione "**Atlante Cartografico**" contenente tutte le novità definite nel Calendario di pesca sportiva per l'anno 2021.

L'Ente ha partecipato anche nel corso del 2021, con propri stand all'interno dei quali sono stati allestiti acquari con le principali specie ittiche presenti nella nostra Regione, ad appuntamenti divulgativi rappresentati principalmente da mostre e manifestazioni, organizzate in proprio o con la collaborazione delle Associazioni dei Pescatori Sportivi.

Nel 2021° causa dell'emergenza sanitari ETPI ha partecipato con la distribuzione di materiale divulgativo e con l'allestimento di acquari con le principali specie ittiche di acqua dolce della Regione solamente alla manifestazione di Vicenza, nel mese di novembre alla manifestazione, "**Pescare Show**";

In occasione del cinquantesimo anno di istituzione dell'Ente, è stata realizzata in collaborazione con la casa editrice Chiandetti, la pubblicazione dell'Agenda Friulana 2022, in cui sono state illustrate e descritte le tappe e i progetti più importanti realizzati dall'Ente. L'Agenda è stata largamente distribuita: alle associazioni di pesca, alle società di pesca, a tutti i collaboratori ittici, le guardie volontarie, al Comitato Ittico e ogni qualvolta in cui si è presentata l'occasione. Sono state stampate 500 copie dell'Agenda.

Nel corso del 2021 si è proceduto alla pubblicazione di tutto il materiale inerente agli obblighi di amministrazione trasparente e anticorruzione, come la pubblicazione degli impegni di spesa, delle delibere a contrarre, degli incarichi affidati ai dipendenti ed ai soggetti esterni e di tutta la documentazione inerenti al bilancio dell'Ente.

A seguito dell'introduzione del decreto n. 19/PRES del 22/02/2021 si è proceduto a ristrutturare interamente la sezione dedicata alla disciplina della pesca sportiva, al momento completamente operativa in italiano ed in inglese e in fase di pubblicazione in tedesco, sloveno e friulano.

Attraverso la sezione "news" si ha dato notizia al pubblico di tutte le novità o di tutte quelle informazioni che potessero essere rilevanti all'utenza pubblica. In particolare si è data rilevanza alla pubblicazione degli avvisi di asciutta dei vari corsi idrici e delle novità e modifiche apportate alla pesca sportiva, oltre che a vari altri argomenti, il tutto tramite una cinquantina di articoli dedicati.

ATTIVITÀ DIDATTICA

A causa della pandemia Covid -19 l'attività didattica divulgativa svolta presso l'Acquario "Paolo Solimbergo" di Ariis in comune di Rivignano Teor è stata sospesa in presenza dal 01/01/2021 al 01/06/2021.

Nel corso del 2021 L'Ente è stato comunque impegnato con attività svolte a distanza, in collaborazione con Italia Nostra ed ISIS Bassa Friulana di Cervignano del Friuli, previste nel progetto "Territorio e Biodiversità" orientato alla valorizzazione delle realtà territoriali, alla promozione della cultura dell'ambiente ed a dare continuità ad un programma che sviluppi nei cittadini una partecipazione consapevole e attiva alla gestione eco-sostenibile del territorio prima che si presenti l'emergenza.

Tra le attività più importanti, ricordiamo la giornata dedicata alla "Terra", promossa da GLOBE, svoltasi il 22 aprile, che ha visto la partecipazione a distanza di studenti ed insegnanti da tutte le parti del mondo.

L'Acquario di Ariis, mostra permanente di specie ittiche d'acqua dolce della Regione, **dal 01/06/21 al 31/12/21 ha accolto n. 4768 visitatori**.. Anche i visitatori privati vengono accompagnati all'interno dell'acquario con una visita guidata. Sia alle scolaresche che ai privati, vengono date tutte le informazioni relative al progetto Anguilla, seguito da ETPI per conto della Regione FVG e al progetto Rarity, "eradicazione del gambero rosso della Louisiana, allevamento e reintroduzione del gambero autoctono", che ha visto l'ETPI capofila e viene loro consegnato gratuitamente tutto il materiale informativo dedicato.

Dettaglio visite all'acquario di Ariis:

anni	visite in gruppo	visitatori singoli	Totale visite
2003	2.869	2.239	5.108
2004	1.805	2.375	4.180
2005	1.937	2.059	3.996
2006	2.920	2.032	4.952
2007	2.042	3.411	5.453
2008	730	191	851
2009	3.210	15.150	18.360
2010	4.248	10.159	14.407
2011	2.643	13.116	15.759
2012	2.418	12.182	14.600
2013	3.014	11.193	14.207
2014	2.407	12.063	14.470
2015	2.805	12.160	14.965
2016	1.938	13.041	14.979

2017	2.286	12.803	15.089
2018	2.651	13.125	15.776
2019	2.451	12.913	15.364
2020	81	1722	1803
2021	43	4725	4768

ATTIVITÀ TECNICA E DI SALVAGUARDIA

Il 2021 ha visto le squadre di ETPI, spesso composte da volontari impegnate in 193 interventi esterni riconducibili all'attività tecnica e di salvaguardia svolta dall'Ente.

Attività di salvaguardia

Gli artt. 40 e 41 della L.R. 42 del 2017 pongono in capo all'ETPI il compito di occuparsi della raccolta della fauna ittica in occasione di asciutte artificiali o di lavori in alveo e di procedere al recupero del pesce nel caso di asciutte naturali. La gran parte degli interventi esterni "asciutte artificiali" si configura nelle competenze dell'art. 40 della L.R. 42/2017, ovvero la raccolta del pesce in seguito ai recuperi svolti in occasione dei lavori in alveo. Nel 2021 oltre all'annuale e consueta asciutta dei canali di distribuzione del Consorzio di bonifica Cellina-Meduna è stata messa in asciutta tutta la rete derivata dal Ledra principale da parte del Consorzio di Bonifica Pianura Friulana. Il recupero della fauna ittica è stato svolto in questi contesti in circa 350 km di canali. A partire dalla tarda estate un periodo di siccità prolungato ha inoltre reso necessario il recupero della fauna ittica ex art. 41 in alcuni corsi d'acqua che naturalmente erano andati in asciutta.

Attività tecnica

Monitoraggio punti di immissione

L'attività di monitoraggio sui punti di immissione a scopo di ripopolamento prevista dalle linee guida per la gestione della fauna ittica approvate con Delibera della Giunta regionale n. 1836 del 2019, è proseguita e nel 2021 sono stati monitorati 8 punti di immissione.

Ricerca riproduttori di temolo in natura

Da fine Marzo sono state condotte 5 uscite finalizzate alla ricerca di esemplari di temolo prossimi alla riproduzione per ottenere delle uova feconde da far schiudere in impianto.

Altre attività di carattere tecnico

Modellazione dell'habitat a meso-scala nei corsi d'acqua di pianura e risorgiva

Grazie ad una convenzione stipulata con il politecnico di Torino è stato fornito il supporto logistico per un'attività di monitoraggio nel fiume Torre in comune di Ruda.

Servizio di trasporto barca per monitoraggi ambientali di Arpa FVG

Il "Contratto tra ARPA FVG ed Ente Tutela Pesca del FVG per l'utilizzo di imbarcazioni a motore finalizzato allo svolgimento di attività di bio monitoraggio dei corpi idrici lacustri nel territorio della Regione Friuli Venezia Giulia" ha consentito di effettuare 18 uscite.

GESTIONE E PRODUZIONE DEGLI IMPIANTI ITTICI

L'Ente Tutela Patrimonio Ittico ha svolto, come negli anni precedenti, l'attività di allevamento, finalizzata all'implementazione del patrimonio ittico regionale, nei propri impianti principali di Flambro, Polcenigo, Maniago, Forni di Sotto e Moggio Udinese (loc. Grauzaria), nonché in alcuni incubatoi ed allevamenti minori che sono posti ad Amaro, Somplago (comune di Cavazzo Carnico) e S. Vito al Tagliamento.

Nel corso del 2021 si è concluso il completamento dei lavori di ristrutturazione dell'impianto ittico di Flambro. L'importo complessivo dei lavori eseguiti è stato di € 358.190,00 IVA esclusa.

Nel corso del 2021 nell'impianto di Amaro è proseguita l'attività come sito di quarantena.

Si ricorda che gli impianti gestiti dall'Ente sono soggetti a rigorosi controlli sanitari definiti dal DPR 555/92 (oggi Decreto Legislativo n. 148/2008) che ha emanato il regolamento per l'attuazione della direttiva 91/67/CEE che stabilisce norme di polizia sanitaria per i prodotti di acquacoltura. Ai sensi di tale norma, si è ottenuto il conseguimento di "Azienda riconosciuta dalla Commissione Europea ai sensi della direttiva 91/67/CEE" relativamente agli allevamenti di Amaro, Flambro, Forni di Sotto, Grauzaria, Somplago, Maniago, Polcenigo e S. Vito al Tagliamento.

Le caratteristiche delle strutture citate, situate in luoghi poco antropizzati ed alimentate da sorgenti, pozzi, ovvero da corsi d'acqua con un'ottima qualità dell'acqua, consentono di ridurre notevolmente i rischi sanitari e nel contempo di raggiungere l'autosufficienza produttiva.

Si è ovviamente proceduto anche alla costante manutenzione ordinaria di tutti gli impianti esistenti.

INTERVENTI DI RIPOPOLAMENTO

La tutela e incremento del patrimonio ittico, la conservazione degli ambienti acquatici, lo sviluppo sostenibile dell'attività di pesca e il possibile sviluppo della ricettività turistica connessa alla pesca sportiva, sono compiti istituzionali dell'Ente Tutela Patrimonio Ittico.

Per perseguire tali finalità, l'ETPI realizza immissioni a scopo di ripopolamento ai fini della conservazione della biodiversità, per compensare la ridotta o mancante riproduzione naturale delle specie ittiche autoctone o al fine di porre rimedio agli squilibri nella struttura delle popolazioni ittiche; le immissioni a scopo di pesca sportiva sono realizzate e autorizzate dall'ETPI per incrementare la disponibilità degli esemplari oggetto di cattura e ridurre la pressione della pesca sportiva sulle specie di particolare valore naturalistico, nel rispetto dell'articolo 12 del decreto del Presidente della Repubblica 8 settembre 1997, n. 357 (Regolamento recante attuazione della direttiva 92/43/CEE relativa alla conservazione degli habitat naturali e seminaturali, nonché della flora e della fauna selvatiche).

Nel corso del 2019 sono state adottate le "Linee Guida per la gestione della fauna ittica" (approvate con la deliberazione della Giunta regionale n. 698 del 29 aprile 2019), le quali - previste dall'articolo 49 della legge regionale n. 42/2017 quale atto di indirizzo nelle more dell'approvazione del Piano di gestione ittica - definiscono i criteri minimi per le immissioni di fauna ittica e la tutela delle specie di particolare interesse, i quali si conformano alle previsioni in materia di gestione della fauna ittica presenti nei piani di gestione e nelle misure di conservazione specifiche dei siti Rete Natura 2000 e delle aree protette di cui alla legge regionale n. 42/1996. Si è quindi provveduto ad effettuare immissioni utilizzando la trota marmorata per il bacino adriatico e la trota fario per il bacino danubiano e per gli specchi d'acqua isolati dal reticolo idrografico superficiale.

Complessivamente sono stati immessi i quantitativi riassunti nella sottostante tabella:

CONSUNTIVO RIPOPOLAMENTI 2021	MARMORATA AVANNOTTI	MARMORATA NOVELLAME	MARMORATA ADULTO	FARIO ADULTO	TEMOLO NOVELLAME
COLLEGIO	N.	N.	KG	KG.	N.
1 GORIZIA	52.000		590		
2 SAGRADO-M-TS	10.000		1.210		
3 PORDENONE	77.000		2.580		
4 SACILE	87.000		1.330		
5 MANIAGO - B.			700		
6 SPILIMBERGO	172.000		2.180		
7 S. VITO al TGL			1.615		
8 PONTEBBA	111.000		390	400	
9 TOLMEZZO	223.000		3.490		
10 GEMONA - S. D.	111.000		2.385		300
11 TARCENTO - N.	91.000		1.390		
12 UDINE			2.135		
13 CIVIDALE FR.	86.000		410		
14 CODROIPO - L.	260.000		3.230		
15 CERVIGNANO-P.			2.390		
TOTALI	1.280.000	-	26.025	400	300

SITO ETPI

Nel corso del 2021 è proseguito il puntuale aggiornamento dei contenuti del sito dell'Ente Tutela Patrimonio Ittico.

Tra gli aggiornamenti più rilevanti si evidenzia quello della cartografia relativa al Calendario di pesca. Ciò permette ai pescatori, e ad ogni altro interessato all'argomento, di avere a disposizione uno strumento aggiornato per individuare i tratti di corsi d'acqua assoggettati alle differenti forme di gestione dell'attività di pesca sportiva.

Si è proseguito, inoltre, nella puntuale pubblicazione mensile dei programmi delle immissioni di materiale ittico, per continuare nell'ottica di una sempre maggiore trasparenza riguardo ad un argomento che desta da sempre una grande attenzione da parte dei pescatori sportivi.

Infine, si continua nell'aggiornamento delle traduzioni in lingua inglese e soprattutto in quella friulana della sezione del sito dedicata a chi è pescatore, a chi vuole diventarlo e alle modalità per ottenere i permessi di pesca sportiva nei fiumi e laghi del Friuli Venezia Giulia.

Attraverso il sito è stata inoltre fornita una costante ed aggiornata informazione relativamente alla possibilità di esercitare la pesca sportiva in funzione dell'evoluzione della pandemia.

CONCLUSIONI

Nel corso dell'anno sono stati raggiunti gli obiettivi prefissati dal Piano di attività approvato con il Bilancio di previsione 2021-2023 e sono state poste in essere le condizioni per utilizzare moderni strumenti di controllo e di comunicazione, che risulteranno preziosi nei prossimi anni, che saranno caratterizzati dalla necessità di contenere ulteriormente tutte le spese.

L'insieme delle attività svolte dall'Ente Tutela Patrimonio Ittico nel 2021, illustrate nella presente relazione, evidenzia la costante tensione ad interpretare in modo propositivo il ruolo istituzionale, realizzando e sviluppando nel modo atteso il programma di attività disposto per l'anno medesimo.

IL DIRETTORE GENERALE
Dott. Francesco MINIUSI

NOTA INTEGRATIVA AL RENDICONTO 2021

Premessa

L'Ente, nella predisposizione del Rendiconto generale, si è attenuto ai disposti del decreto legislativo 23/6/2011 n. 118, come modificato dal D.Lgs 10/8/2014 n. 126 e ai sensi della LR 10/11/2015 n. 26. La presente Relazione sulla gestione dell'Ente illustra i fatti di rilievo verificatisi nel corso dell'esercizio 2021, e ogni altra informazione utile ad una migliore comprensione dei dati contabili.

Con il decreto n. 116 del 02 febbraio 2022 si è provveduto al riaccertamento parziale dei residui attivi e passivi di competenza 2021. In particolare con questo decreto si è costituito il fondo pluriennale vincolato di parte capitale, per reimputare all'esercizio 2022 le spese di investimento previste nel corso del 2021 con l'applicazione dell'avanzo libero 2020 (decreto 567 del 25/08/2021).

Successivamente con il decreto n. 275 del 14 aprile 2022 si è provveduto al riaccertamento ordinario dei residui attivi e passivi dell'esercizio 2021 e precedenti.

Come già evidenziato nel rendiconto 2020, durante l'esercizio 2021 e in sede di riaccertamento dei residui, l'amministrazione dell'Ente ha proseguito l'attività di indagine e analisi dei movimenti contabili, soprattutto relativi alle partite giro. Sempre nell'intento di rafforzare la corretta gestione contabile e fiscale dell'ente, nel 2021 è stata avviata una consulenza in materia fiscale, in particolare riguardante la gestione e la contabilizzazione dell'IVA, con la società Assel Consulting. Con il riaccertamento ordinario dei residui appena concluso e decretato con il provvedimento 275/2022, si è provveduto a definire i movimenti contabili ancora pendenti precedenti il 2021. Tuttavia non si esclude completamente, che possano emergere ancora partite e movimenti da risolvere inerenti la gestione contabile degli anni precedenti al 2021.

1. Criteri di valutazione applicati

I criteri di valutazione applicati hanno interessato in particolare 2 partite dello stato patrimoniale: le immobilizzazioni materiali e le rimanenze di magazzino.

Le immobilizzazioni sono state valorizzate al costo storico al netto degli ammortamenti come previsto da normativa e sono state ammortizzate per un valore totale di 217.068,17 euro. La rilevazione degli investimenti patrimoniali è stata fatta al momento dell'impegno.

Si evidenzia in particolare che secondo il principio contabile 4/3, paragrafo 4.18 del Dlgs 118/2011, la manutenzione straordinaria dell'impianto ittico di Flambro finanziata completamente dalla Regione è stata inserita tra le migliorie su beni di terzi nelle immobilizzazioni immateriali per un valore di 317.646,10 euro ammortizzate per la quota annuale di 45.378,01 euro: la quota di ammortamento è stata sterilizzata come previsto da normativa. Inoltre è emerso che il contributo regionale di 400.000 euro ricevuto dall'Ente nel 2017 è stato contabilizzato come ricavo di esercizio, senza portare tra i risconti passivi il finanziamento. Al fine di regolarizzare contabilmente l'entrata del contributo e procedere alla sterilizzazione del relativo ammortamento sia nel 2021 sia negli esercizi futuri, è stata inserita nelle partite straordinarie dell'Ente una sopravvenienza passiva e un risconto passivo di 363.024,11 euro, che ha comportato un risultato tecnico negativo del conto economico 2021. Le quote di ammortamento relativamente a questo investimento sono

state conteggiate in riferimento alla durata di 9 anni del contratto di comodato in essere con l'amministrazione regionale.

Le rimanenze di magazzino al 31/12/2021 ammontano ad € 287.290,45 con una variazione positiva rispetto al 2020 di € 1.728,07. Riguardano fauna ittica quale novellame, avannotti, pesce adulto e uova presenti negli impianti ittici dell'Ente, mangime e gasolio. Sono state valorizzate a prezzi di mercato.

2. Variazioni più significative rispetto all'esercizio precedente

La variazione più significativa nel bilancio 2021 ha riguardato la correzione della contabilizzazione del contributo regionale agli investimenti per la manutenzione straordinaria dell'impianto ittico di Flambro erogato nel 2017, la corretta collocazione del valore dell'investimento tra le immobilizzazioni immateriali, e la sterilizzazione dell'ammortamento. Come sopra descritto questa operazione ha potuto essere regolarizzata, inserendo nel conto economico una partita straordinaria negativa, che di fatto ha portato ad una perdita di esercizio tecnica di euro 284.589,66. Si evidenzia infatti, che la gestione ordinaria del conto economico si chiude con un utile di 159.649,15 euro. Se non fosse stata necessaria la correzione del movimento contabile di entrata del contributo regionale di 400.000 euro introitato fra i ricavi di esercizio nel 2017, il conto economico si sarebbe chiuso con un utile di esercizio di 115.410,34 euro. La perdita tecnica di esercizio viene coperta con gli utili degli anni precedenti.

Come già riportato in premessa, con il decreto 567 del 25 agosto 2021 è stato applicato avanzo libero al bilancio di gestione 2021 per spese di investimento per un importo di 712.000,00 euro. Successivamente con decreto 116 del 2 febbraio 2022, attraverso il fondo pluriennale vincolato, sono state reimputate al 2022 euro 659.320,40.

I crediti e i debiti dello stato patrimoniale sono stati valorizzati rispetto ai residui attivi e passivi presenti in contabilità finanziaria. Il fondo svalutazione crediti è stato valorizzato, come previsto dai principi contabili del Dlgs 118/2011 allegato 4/2, in € 122.955,52 e portato in diminuzione dei crediti dello Stato patrimoniale.

3. Crediti e debiti di durata superiore ai cinque anni e oneri finanziari.

Il 14 giugno 2011 l'allora Ente Tutela Pesca ha stipulato un contratto di prestito (n. 01/69.03/004.04 Rep. n. 27/ETP/2011) con la Cassa Depositi e Prestiti Spa con sede in Roma, per l'importo di € 1.464.146,00 al tasso del 4,618% con importo rata semestrale di 65.224,23 per n. 32 rate (dal 31/12/2011 fino al 30/06/2027), per lavori di ristrutturazione e riqualificazione dell'allevamento ittico di Polcenigo (PN). Per il predetto prestito la Regione Friuli Venezia Giulia ha prestato garanzia fideiussoria con DGR 974 del 26/5/2011 sull'importo di € 2.232.000,00. Il prestito di € 1.464.146,00 è stato interamente riscosso dall'Ente nel 2011.

La valorizzazione del finanziamento nello stato patrimoniale nella voce 1d debiti verso altri finanziatori è in linea al piano di ammortamento. Nella tabella seguente si illustra l'evoluzione del debito con la Cassa Depositi e Prestiti.

Tabella indebitamento a lungo termine

EVOLUZIONE DEL DEBITO					
Anno	2020	2021	2022	2023	2024
Residuo debito	819.029,67	725.334,63	627.262,80	524.609,73	417.161,41
Nuovi prestiti					
Prestiti rimborsati	93.695,04	98.071,83	102.653,07	107.448,32	112.467,57
estinzioni anticipate					
altre variazioni					
Totale fine anno	725.334,63	627.262,80	524.609,73	417.161,41	304.693,84

Anno	2020	2021	2022	2023	
Oneri finanziari	36.753,42	32.376,63	27.795,39	23.000,14	17.980,89
Quota capitale	93.695,04	98.071,83	102.653,07	107.448,32	112.467,57
Totale fine anno	130.448,46	130.448,46	130.448,46	130.448,46	130.448,46

Le rate sono state pagate regolarmente.

4. Accantonamenti significativi

Fondo svalutazione crediti

In attuazione del "Principio contabile applicato concernente la contabilità finanziaria" l'Ente ha valorizzato il "Fondo crediti di dubbia esigibilità" in € 122.955,52.

Per la definizione del valore da attribuire al fondo si è provveduto, in linea con quanto stabilito nel "Principio Contabile" a:

- Individuare le categorie di entrate stanziare che possono dar luogo a crediti di dubbia e difficile esazione, attraverso l'analisi dei singoli capitoli di bilancio.
- Analizzare l'andamento di tali crediti negli ultimi 5 anni e delle rispettive riscossioni.
- Calcolare la percentuale da accantonare per tipologia di entrata, optando per la modalità della media aritmetica.

Nella tabella seguente si rappresenta la composizione dettagliata del FCDE.

capitolo 503 PROVENTI DERIVANTI DALLA PRESTAZIONE DI SERVIZI (RECUPERI PESCE)

	incassi	residui	Residui		
			correnti	precedenti	totali
2017	1.350,53	4.033,17			
2018	940,5	4.276,41			
2019	1.206,20	4.992,41			
2020	949,21	2.208,86			
2021	997,80	1.936,27			
			media ponderata %		58,95919
			accantonamento		801,22

capitolo 504 PROVENTI DERIVANTI DA ASSOLVIMENTO OBBLIGHI ITTIOTENICI

	incassi	residui	Residui		
			correnti	precedenti	totali
2017	32.306,08	123.904,03			
2018	21.548,87	118.969,45			
2019	47.070,58	159.610,81			
2020	9.038,56	139.364,04			
2021	26.399,90	111.589,95			
			media aritmetica %		79,13131
			accantonamento		90.484,47

capitolo	802	OBLAZIONI (SANZIONI)				
		incassi	residui	Residui		
				correnti	precedenti	totali
2017	2.417,45	19.884,68		17.809,15	18.861,13	36.670,28
2018	3.188,79	22.697,14				
2019	1.600,79	24.490,70				
2020	2.570,96	21.167,31				
2021	3.984,85	22.845,98				
				media ponderata %		86,36375
				accantonamento		31.669,83
totale FCDE						122.955,52

Fondo pluriennale vincolato

Il fondo pluriennale vincolato a inizio esercizio era di euro 71.203,05 e riguardava l'ultima parte dei lavori per la manutenzione straordinaria dell'impianto ittico di Flambro, ed è stato completamente utilizzato. Successivamente con il decreto 116/2022 il FPV è stato ricostituito per un valore di 659.320,40 euro per la parte capitale in relazione a diverse tipologie di investimento legate all'applicazione dell'avanzo libero nel corso del 2021.

Fondo trattamento di fine rapporto

Il fondo per il trattamento di fine rapporto è stato valorizzato in € 249.918,17. L'accantonamento dell'anno è stato di euro 30.811,88. La valorizzazione del fondo e dell'accantonamento è stata elaborata dall'agenzia AGS INAZ che predispone le retribuzioni del personale dipendente operaio per conto dell'Ente. Durante l'anno non sono state liquidate spese per TFR.

5. Proventi e oneri straordinari

Tra i proventi e gli oneri straordinari si evidenzia la sopravvenienza attiva di 45.378,01 euro per la sterilizzazione degli ammortamenti per l'impianto ittico di Flambro come sopra descritto, una plusvalenza patrimoniale di euro 3.529,56 per la vendita di automezzi, la sopravvenienza passiva per 400.000 euro sempre per la correzione contabile del contributo regionale per la ristrutturazione dell'impianto di Flambro.

6. Strumenti finanziari derivati

L'Ente non detiene strumenti finanziari derivati.

7. Partecipazioni

L'Ente non detiene partecipazioni.

8. Trasferimenti dalla Regione

L'Amministrazione regionale prevede i seguenti trasferimenti all'Ente:

- Entrate per il personale operaio 630.000,00 euro
- Entrate per il *Piano di Gestione Ittica* 54.731,20 euro
- Entrate per restituzione finanziamento Cassa depositi e prestiti 139.000,00 euro
- Entrate per il progetto *Piano Anguilla* 19.855,91 euro

Il trasferimento per il personale operaio è stato accertato e riscosso per un totale di € 630.000 ed è stato interamente utilizzato; il finanziamento per il mutuo stipulato con Cassa depositi e prestiti è stato interamente utilizzato e riscosso; il finanziamento per il *Piano di gestione ittica* è stato accertato e impegnato nel 2021 per euro 54.731,20 come previsto dal cronoprogramma dell'attività; le risorse del progetto *Piano Anguilla* sono state accertate e riscosse per € 19.855,91 come da rendicontazione delle spese sostenute nel 2020, e sono state interamente utilizzate.

9. Ulteriori informazioni

Nelle seguenti tabelle si rappresentano i risultati di amministrazione e la situazione di cassa negli ultimi 3 esercizi.

EVOLUZIONE RISULTATO DI AMMINISTRAZIONE			
	2019	2020	2021
Totale risultato di amministrazione	1.710.968,46	2.036.176,41	1.587.187,35
di cui:			
a) parte accantonata	362.773,72	324.573,43	372.873,69
b) parte vincolata	0,00	30.144,00	0
c) parte destinata a investimenti			
d) parte disponibile (+/-)	1.348.194,74	1.681.458,98	1.214.313,66

SITUAZIONE DI CASSA			
	31/12/2019	31/12/2020	31/12/2021
Disponibilità	1.669.102,74	1.688.419,39	2.279.062,81

Per ulteriori informazioni utili all'interpretazione dei dati contabili si rimanda alla relazione del Direttore.

CONTO DEL BILANCIO
GESTIONE DELLE ENTRATE

21/04/2022

ENTE TUTELA PATRIMONIO ITTICO

TITOLO, TIPOLOGIA	DENOMINAZIONE	Residui attivi al 1/1/2021 (RS)		Riscossioni in c/residui (RR)		Riaccertamenti residui (R)		Maggiori o minori entrate di competenza = A-CP		Residui attivi da esercizi precedenti (EP=RS-RR+R)	
		Previsioni definitive di competenza (CP)		Riscossioni in c/competenza (RC)		Accertamenti (A)				Residui attivi da esercizio di competenza (EC=A-RC)	
		Previsioni definitive di cassa (CS)		Totale riscossioni (TR = RR+RC)		Maggiori o minori entrate di cassa = TR-CS		Totale residui attivi da riportare (TR=EP+EC)			
	Fondo pluriennale vincolato per spese correnti	CP	0,00								
	Fondo pluriennale vincolato per spese in conto	CP	71.203,05								
	Utilizzo avanzo di Amministrazione	CP	712.000,00								
	di cui Utilizzo Fondo anticipazioni di liquidita'	CP	0,00								
2	TITOLO 2 - Trasferimenti correnti										
20101	Tipologia 101 - Trasferimenti correnti da Amministrazioni pubbliche	RS	1.268,80	RR	1.268,80	R	0,00			EP	0,00
		CP	734.731,20	RC	649.855,91	A	704.587,11	CP	-30.144,09	EC	54.731,20
		CS	736.000,00	TR	651.124,71	CS	-84.875,29			TR	54.731,20
20103	Tipologia 103 - Trasferimenti correnti da Imprese	RS	0,00	RR	0,00	R	0,00			EP	0,00
		CP	0,00	RC	0,00	A	0,00	CP	0,00	EC	0,00
		CS	0,00	TR	0,00	CS	0,00			TR	0,00
20000	Totale TITOLO 2 - Trasferimenti correnti	RS	1.268,80	RR	1.268,80	R	0,00			EP	0,00
		CP	734.731,20	RC	649.855,91	A	704.587,11	CP	-30.144,09	EC	54.731,20
		CS	736.000,00	TR	651.124,71	CS	-84.875,29			TR	54.731,20

CONTO DEL BILANCIO
GESTIONE DELLE ENTRATE

21/04/2022

ENTE TUTELA PATRIMONIO ITTICO

TITOLO, TIPOLOGIA	DENOMINAZIONE	Residui attivi al 1/1/2021 (RS)		Riscossioni in c/residui (RR)		Riaccertamenti residui (R)		Maggiori o minori entrate di competenza = A-CP		Residui attivi da esercizi precedenti (EP=RS-RR+R)	
		Previsioni definitive di competenza (CP)		Riscossioni in c/competenza (RC)		Accertamenti (A)				Residui attivi da esercizio di competenza (EC=A-RC)	
		Previsioni definitive di cassa (CS)		Totale riscossioni (TR = RR+RC)		Maggiori o minori entrate di cassa = TR-CS		Totale residui attivi da riportare (TR=EP+EC)			
3	TITOLO 3 - Entrate extratributarie										
30100	Tipologia 100 - Vendita di beni e servizi e proventi derivanti dalla gestione dei beni	RS	113.594,22	RR	27.465,70	R	4.663,95			EP	90.792,47
		CP	935.000,00	RC	872.835,69	A	897.749,40	CP	-37.250,60	EC	24.913,71
		CS	1.048.594,22	TR	900.301,39	CS	-148.292,83			TR	115.706,18
30200	Tipologia 200 - Proventi derivanti dall'attivita' di controllo e repressione delle irregolarita' e degli illeciti	RS	22.845,98	RR	3.984,85	R	0,00			EP	18.861,13
		CP	20.100,00	RC	12.723,76	A	30.545,25	CP	10.445,25	EC	17.821,49
		CS	42.945,98	TR	16.708,61	CS	-26.237,37			TR	36.682,62
30300	Tipologia 300 - Interessi attivi	RS	2.954,40	RR	26,87	R	0,00			EP	2.927,53
		CP	40,00	RC	9,28	A	9,28	CP	-30,72	EC	0,00
		CS	2.994,40	TR	36,15	CS	-2.958,25			TR	2.927,53
30500	Tipologia 500 - Rimborsi e altre entrate correnti	RS	546,74	RR	193,60	R	-94,95			EP	258,19
		CP	7.550,00	RC	6.607,05	A	8.395,45	CP	845,45	EC	1.788,40
		CS	8.096,74	TR	6.800,65	CS	-1.296,09			TR	2.046,59
30000	Totale TITOLO 3 - Entrate extratributarie	RS	139.941,34	RR	31.671,02	R	4.569,00			EP	112.839,32
		CP	962.690,00	RC	892.175,78	A	936.699,38	CP	-25.990,62	EC	44.523,60
		CS	1.102.631,34	TR	923.846,80	CS	-178.784,54			TR	157.362,92

CONTO DEL BILANCIO
GESTIONE DELLE ENTRATE

21/04/2022

ENTE TUTELA PATRIMONIO ITTICO

TITOLO, TIPOLOGIA	DENOMINAZIONE	Residui attivi al 1/1/2021 (RS)		Riscossioni in c/residui (RR)		Riaccertamenti residui (R)		Residui attivi da esercizi precedenti (EP=RS-RR+R)	
		Previsioni definitive di competenza (CP)		Riscossioni in c/competenza (RC)		Accertamenti (A)		Residui attivi da esercizio di competenza (EC=A-RC)	
		Previsioni definitive di cassa (CS)		Totale riscossioni (TR = RR+RC)		Maggiori o minori entrate di cassa = TR-CS		Totale residui attivi da riportare (TR=EP+EC)	
4	TITOLO 4 - Entrate in conto capitale								
40200	Tipologia 200 - Contributi agli investimenti	RS	400.000,00	RR	400.000,00	R	0,00	EP	0,00
		CP	139.500,00	RC	139.500,00	A	139.500,00	CP	0,00
		CS	539.500,00	TR	539.500,00	CS	0,00	TR	0,00
40400	Tipologia 400 - Entrate da alienazione di beni materiali e immateriali	RS	0,00	RR	0,00	R	0,00	EP	0,00
		CP	0,00	RC	8.067,00	A	8.067,00	CP	8.067,00
		CS	0,00	TR	8.067,00	CS	8.067,00	TR	0,00
40000	Totale TITOLO 4 - Entrate in conto capitale	RS	400.000,00	RR	400.000,00	R	0,00	EP	0,00
		CP	139.500,00	RC	147.567,00	A	147.567,00	CP	8.067,00
		CS	539.500,00	TR	547.567,00	CS	8.067,00	TR	0,00

CONTO DEL BILANCIO
GESTIONE DELLE ENTRATE

21/04/2022

ENTE TUTELA PATRIMONIO ITTICO

TITOLO, TIPOLOGIA	DENOMINAZIONE	Residui attivi al 1/1/2021 (RS)		Riscossioni in c/residui (RR)		Riaccertamenti residui (R)		Maggiori o minori entrate di competenza = A-CP	Residui attivi da esercizi precedenti (EP=RS-RR+R)		
		Previsioni definitive di competenza (CP)		Riscossioni in c/competenza (RC)		Accertamenti (A)			Residui attivi da esercizio di competenza (EC=A-RC)		
		Previsioni definitive di cassa (CS)		Totale riscossioni (TR = RR+RC)		Maggiori o minori entrate di cassa = TR-CS			Totale residui attivi da riportare (TR=EP+EC)		
7	TITOLO 7 - Anticipazioni da istituto tesoriere/cassiere										
70100	Tipologia 100 - Anticipazioni da istituto tesoriere/cassiere	RS	0,00	RR	0,00	R	0,00		EP	0,00	
		CP	0,00	RC	0,00	A	0,00	CP	0,00	EC	0,00
		CS	0,00	TR	0,00	CS	0,00		TR	0,00	
70000	Totale TITOLO 7 - Anticipazioni da istituto tesoriere/cassiere	RS	0,00	RR	0,00	R	0,00		EP	0,00	
		CP	0,00	RC	0,00	A	0,00	CP	0,00	EC	0,00
		CS	0,00	TR	0,00	CS	0,00		TR	0,00	

CONTO DEL BILANCIO
GESTIONE DELLE ENTRATE

21/04/2022

ENTE TUTELA PATRIMONIO ITTICO

TITOLO, TIPOLOGIA	DENOMINAZIONE	Residui attivi al 1/1/2021 (RS)		Riscossioni in c/residui (RR)		Riaccertamenti residui (R)		Maggiori o minori entrate di competenza = A-CP	Residui attivi da esercizi precedenti (EP=RS-RR+R)	
		Previsioni definitive di competenza (CP)		Riscossioni in c/competenza (RC)		Accertamenti (A)			Residui attivi da esercizio di competenza (EC=A-RC)	
		Previsioni definitive di cassa (CS)		Totale riscossioni (TR = RR+RC)		Maggiori o minori entrate di cassa = TR-CS			Totale residui attivi da riportare (TR=EP+EC)	
9	TITOLO 9 - Entrate per conto terzi e partite di giro									
90100	Tipologia 100 - Entrate per partite di giro	RS	155.038,52	RR	10.089,47	R	-37.362,98		EP	107.586,07
		CP	368.000,00	RC	237.798,12	A	242.798,12	CP -125.201,88	EC	5.000,00
		CS	521.949,05	TR	247.887,59	CS	-274.061,46		TR	112.586,07
90200	Tipologia 200 - Entrate per conto terzi	RS	3.168,00	RR	3.168,00	R	0,00		EP	0,00
		CP	25.000,00	RC	22.144,00	A	22.144,00	CP -2.856,00	EC	0,00
		CS	28.168,00	TR	25.312,00	CS	-2.856,00		TR	0,00
90000	Totale TITOLO 9 - Entrate per conto terzi e partite di giro	RS	158.206,52	RR	13.257,47	R	-37.362,98		EP	107.586,07
		CP	393.000,00	RC	259.942,12	A	264.942,12	CP -128.057,88	EC	5.000,00
		CS	550.117,05	TR	273.199,59	CS	-276.917,46		TR	112.586,07
	Totale Titoli	RS	699.416,66	RR	446.197,29	R	-32.793,98		EP	220.425,39
		CP	2.229.921,20	RC	1.949.540,81	A	2.053.795,61	CP -176.125,59	EC	104.254,80
		CS	2.928.248,39	TR	2.395.738,10	CS	-532.510,29		TR	324.680,19
	Totale Generale delle Entrate	RS	699.416,66	RR	446.197,29	R	-32.793,98		EP	220.425,39
		CP	3.013.124,25	RC	1.949.540,81	A	2.053.795,61	CP -176.125,59	EC	104.254,80
		CS	2.928.248,39	TR	2.395.738,10	CS	-532.510,29		TR	324.680,19

CONTO DEL BILANCIO
RIEPILOGO GENERALE DELLE ENTRATE

21/04/2022

ENTE TUTELA PATRIMONIO ITTICO

TITOLO	DENOMINAZIONE	Residui attivi al 1/1/2021 (RS)		Riscossioni in c/residui (RR)		Riaccertamenti residui (R)		Residui attivi da esercizi precedenti (EP=RS-RR+R)	
		Previsioni definitive di competenza (CP)		Riscossioni in c/competenza (RC)		Accertamenti (A)		Residui attivi da esercizio di competenza (EC=A-RC)	
		Previsioni definitive di cassa (CS)		Totale riscossioni (TR = RR+RC)		Maggiori o minori entrate di cassa = TR-CS		Totale residui attivi da riportare (TR=EP+EC)	
	Fondo pluriennale vincolato per spese correnti	CP	0,00						
	Fondo pluriennale vincolato per spese in conto	CP	71.203,05						
	Utilizzo avanzo di Amministrazione	CP	712.000,00						
	di cui Utilizzo Fondo anticipazioni di liquidita'	CP	0,00						
2	TITOLO 2 - Trasferimenti correnti	RS	1.268,80	RR	1.268,80	R	0,00	EP	0,00
		CP	734.731,20	RC	649.855,91	A	704.587,11	CP	-30.144,09
		CS	736.000,00	TR	651.124,71	CS	-84.875,29	TR	54.731,20
3	TITOLO 3 - Entrate extratributarie	RS	139.941,34	RR	31.671,02	R	4.569,00	EP	112.839,32
		CP	962.690,00	RC	892.175,78	A	936.699,38	CP	-25.990,62
		CS	1.102.631,34	TR	923.846,80	CS	-178.784,54	TR	54.731,20
4	TITOLO 4 - Entrate in conto capitale	RS	400.000,00	RR	400.000,00	R	0,00	EP	0,00
		CP	139.500,00	RC	147.567,00	A	147.567,00	CP	8.067,00
		CS	539.500,00	TR	547.567,00	CS	8.067,00	TR	0,00
7	TITOLO 7 - Anticipazioni da istituto tesoriere/cassiere	RS	0,00	RR	0,00	R	0,00	EP	0,00
		CP	0,00	RC	0,00	A	0,00	CP	0,00
		CS	0,00	TR	0,00	CS	0,00	TR	0,00
9	TITOLO 9 - Entrate per conto terzi e partite di giro	RS	158.206,52	RR	13.257,47	R	-37.362,98	EP	107.586,07
		CP	393.000,00	RC	259.942,12	A	264.942,12	CP	-128.057,88
		CS	550.117,05	TR	273.199,59	CS	-276.917,46	TR	54.731,20
	Totale Titoli	RS	699.416,66	RR	446.197,29	R	-32.793,98	EP	220.425,39
		CP	2.229.921,20	RC	1.949.540,81	A	2.053.795,61	CP	-176.125,59
		CS	2.928.248,39	TR	2.395.738,10	CS	-532.510,29	TR	324.680,19
	Totale Generale delle Entrate	RS	699.416,66	RR	446.197,29	R	-32.793,98	EP	220.425,39
		CP	3.013.124,25	RC	1.949.540,81	A	2.053.795,61	CP	-176.125,59
		CS	2.928.248,39	TR	2.395.738,10	CS	-532.510,29	TR	324.680,19

PROSPETTO DELLE ENTRATE DI BILANCIO PER TITOLI, TIPOLOGIE E CATEGORIE

ACCERTAMENTI

ENTE TUTELA PATRIMONIO ITTICO

TITOLO TIPOLOGIA CATEGORIA	DENOMINAZIONE	Accertamenti	di cui entrate non ricorrenti	Riscossioni in C/Competenza	Riscossioni in C/Residui
	TITOLO 2 - Trasferimenti correnti				
2010100	Tipologia 101 - Trasferimenti correnti da Amministrazioni pubbliche	704.587,11	0,00	649.855,91	1.268,80
2010102	Categoria 2 - Trasferimenti correnti da Amministrazioni Locali	704.587,11	0,00	649.855,91	1.268,80
2010300	Tipologia 103 - Trasferimenti correnti da Imprese	0,00	0,00	0,00	0,00
2010302	Categoria 2 - Altri trasferimenti correnti da imprese	0,00	0,00	0,00	0,00
2000000	Totale TITOLO 2 - Trasferimenti correnti	704.587,11	0,00	649.855,91	1.268,80

PROSPETTO DELLE ENTRATE DI BILANCIO PER TITOLI, TIPOLOGIE E CATEGORIE

ACCERTAMENTI

ENTE TUTELA PATRIMONIO ITTICO

TITOLO TIPOLOGIA CATEGORIA	DENOMINAZIONE	Accertamenti	di cui entrate non ricorrenti	Riscossioni in C/Competenza	Riscossioni in C/Residui
	TITOLO 3 - Entrate extratributarie				
3010000	Tipologia 100 - Vendita di beni e servizi e proventi derivanti dalla gestione dei beni	897.749,40	0,00	872.835,69	27.465,70
3010200	Categoria 2 - Entrate dalla vendita e dall'erogazione di servizi	897.749,40	0,00	872.835,69	27.465,70
3010300	Categoria 3 - Proventi derivanti dalla gestione dei beni	0,00	0,00	0,00	0,00
3020000	Tipologia 200 - Proventi derivanti dall'attivita' di controllo e repressione delle irregolarita' e degli illeciti	30.545,25	30.545,25	12.723,76	3.984,85
3020200	Categoria 2 - Entrate da famiglie derivanti dall'attivita' di controllo e repressione delle irregolarita' e degli illeciti	30.521,97	30.521,97	12.712,82	3.984,85
3020300	Categoria 3 - Entrate da Imprese derivanti dall'attivita' di controllo e repressione delle irregolarita' e degli illeciti	23,28	23,28	10,94	0,00
3030000	Tipologia 300 - Interessi attivi	9,28	0,00	9,28	26,87
3030300	Categoria 3 - Altri interessi attivi	9,28	0,00	9,28	26,87
3050000	Tipologia 500 - Rimborsi e altre entrate correnti	8.395,45	4.502,08	6.607,05	193,60
3050100	Categoria 1 - Indennizzi di assicurazione	0,00	0,00	0,00	0,00
3050200	Categoria 2 - Rimborsi in entrata	3.936,04	42,67	2.961,94	193,60
3059900	Categoria 99 - Altre entrate correnti n.a.c.	4.459,41	4.459,41	3.645,11	0,00
3000000	Totale TITOLO 3 - Entrate extratributarie	936.699,38	35.047,33	892.175,78	31.671,02

PROSPETTO DELLE ENTRATE DI BILANCIO PER TITOLI, TIPOLOGIE E CATEGORIE

ACCERTAMENTI

ENTE TUTELA PATRIMONIO ITTICO

TITOLO TIPOLOGIA CATEGORIA	DENOMINAZIONE	Accertamenti	di cui entrate non ricorrenti	Riscossioni in C/Competenza	Riscossioni in C/Residui
	TITOLO 4 - Entrate in conto capitale				
4020000	Tipologia 200 - Contributi agli investimenti	139.500,00	0,00	139.500,00	400.000,00
4020100	Categoria 1 - Contributi agli investimenti da amministrazioni pubbliche	0,00	0,00	0,00	400.000,00
4020600	Categoria 6 - Contributi agli investimenti direttamente destinati al rimborso di prestiti da amministrazioni pubbliche	139.500,00	0,00	139.500,00	0,00
4040000	Tipologia 400 - Entrate da alienazione di beni materiali e immateriali	8.067,00	8.067,00	8.067,00	0,00
4040100	Categoria 1 - Alienazione di beni materiali	8.067,00	8.067,00	8.067,00	0,00
4000000	Totale TITOLO 4 - Entrate in conto capitale	147.567,00	8.067,00	147.567,00	400.000,00

PROSPETTO DELLE ENTRATE DI BILANCIO PER TITOLI, TIPOLOGIE E CATEGORIE

ACCERTAMENTI

ENTE TUTELA PATRIMONIO ITTICO

TITOLO TIPOLOGIA CATEGORIA	DENOMINAZIONE	Accertamenti	<i>di cui entrate non ricorrenti</i>	Riscossioni in C/Competenza	<i>Riscossioni in C/Residui</i>
	TITOLO 7 - Anticipazioni da istituto tesoriere/cassiere				
7010000	Tipologia 100 - Anticipazioni da istituto tesoriere/cassiere	0,00	0,00	0,00	0,00
7010100	Categoria 1 - Anticipazioni da istituto tesoriere/cassiere	0,00	0,00	0,00	0,00
7000000	Totale TITOLO 7 - Anticipazioni da istituto tesoriere/cassiere	0,00	0,00	0,00	0,00

PROSPETTO DELLE ENTRATE DI BILANCIO PER TITOLI, TIPOLOGIE E CATEGORIE

ACCERTAMENTI

ENTE TUTELA PATRIMONIO ITTICO

TITOLO TIPOLOGIA CATEGORIA	DENOMINAZIONE	Accertamenti	di cui entrate non ricorrenti	Riscossioni in C/Competenza	Riscossioni in C/Residui
	TITOLO 9 - Entrate per conto terzi e partite di giro				
9010000	Tipologia 100 - Entrate per partite di giro	242.798,12	0,00	237.798,12	10.089,47
9010100	Categoria 1 - Altre ritenute	88.891,87	0,00	88.891,87	9.000,00
9010200	Categoria 2 - Ritenute su redditi da lavoro dipendente	137.983,53	0,00	137.983,53	0,00
9010300	Categoria 3 - Ritenute su redditi da lavoro autonomo	9.398,26	0,00	9.398,26	0,00
9019900	Categoria 99 - Altre entrate per partite di giro	6.524,46	0,00	1.524,46	1.089,47
9020000	Tipologia 200 - Entrate per conto terzi	22.144,00	0,00	22.144,00	3.168,00
9020400	Categoria 4 - Depositi di/presso terzi	0,00	0,00	0,00	0,00
9020500	Categoria 5 - Riscossione imposte e tributi per conto terzi	22.144,00	0,00	22.144,00	3.168,00
9000000	Totale TITOLO 9 - Entrate per conto terzi e partite di giro	264.942,12	0,00	259.942,12	13.257,47

PROSPETTO DELLE ENTRATE DI BILANCIO PER TITOLI, TIPOLOGIE E CATEGORIE

ACCERTAMENTI

ENTE TUTELA PATRIMONIO ITTICO

TITOLO TIPOLOGIA CATEGORIA	DENOMINAZIONE	Accertamenti	<i>di cui entrate non ricorrenti</i>	Riscossioni in C/Competenza	<i>Riscossioni in C/Residui</i>
	Totale Titoli	2.053.795,61	43.114,33	1.949.540,81	446.197,29

**ACCERTAMENTI ASSUNTI NEL 2021 E NEGLI ESERCIZI PRECEDENTI
IMPUTATI ALL'ANNO 2022 E SEGUENTI**

ENTE TUTELA PATRIMONIO ITTICO

TITOLI E TIPOLOGIE DI ENTRATA		Anno 2022		Anno 2023		Anni successivi
		Previsioni di competenza	Accertamenti	Previsioni di competenza del bilancio pluriennale	Accertamenti	Accertamenti
TITOLO 2 - Trasferimenti correnti						
20101	Tipologia 101 - Trasferimenti correnti da Amministrazioni pubbliche	856.000,00	55.000,00	899.254,31	10.000,00	0,00
20103	Tipologia 103 - Trasferimenti correnti da Imprese	0,00	0,00	0,00	0,00	0,00
20000	Totale TITOLO 2 - Trasferimenti correnti	856.000,00	55.000,00	899.254,31	10.000,00	0,00
TITOLO 3 - Entrate extratributarie						
30100	Tipologia 100 - Vendita di beni e servizi e proventi derivanti dalla gestione dei beni	887.000,00	0,00	877.000,00	0,00	0,00
30200	Tipologia 200 - Proventi derivanti dall'attivita' di controllo e repressione delle irregolarita' e degli illeciti	25.100,00	0,00	25.100,00	0,00	0,00
30300	Tipologia 300 - Interessi attivi	40,00	0,00	40,00	0,00	0,00
30500	Tipologia 500 - Rimborsi e altre entrate correnti	2.550,00	0,00	2.550,00	0,00	0,00
30000	Totale TITOLO 3 - Entrate extratributarie	914.690,00	0,00	904.690,00	0,00	0,00
TITOLO 4 - Entrate in conto capitale						
40200	Tipologia 200 - Contributi agli investimenti	139.500,00	0,00	139.500,00	0,00	0,00
40400	Tipologia 400 - Entrate da alienazione di beni materiali e immateriali	0,00	0,00	0,00	0,00	0,00
40000	Totale TITOLO 4 - Entrate in conto capitale	139.500,00	0,00	139.500,00	0,00	0,00
TITOLO 9 - Entrate per conto terzi e partite di giro						
90100	Tipologia 100 - Entrate per partite di giro	348.000,00	0,00	348.000,00	0,00	0,00
90200	Tipologia 200 - Entrate per conto terzi	25.000,00	0,00	25.000,00	0,00	0,00
90000	Totale TITOLO 9 - Entrate per conto terzi e partite di giro	373.000,00	0,00	373.000,00	0,00	0,00
Totale Accertamenti		2.283.190,00	55.000,00	2.316.444,31	10.000,00	0,00

CONTO DEL BILANCIO
GESTIONE DELLE SPESE

21/04/2022

ENTE TUTELA PATRIMONIO ITTICO

MISSIONE PROGRAMMA TITOLO	DENOMINAZIONE	Residui passivi al 1/1/ 2021 (RS)		Pagamenti in c/residui (PR)		Riaccertamento residui (R)		Residui passivi da esercizi precedenti (EP=RS-PR+R)			
		Previsioni definitive di competenza (CP)		Pagamenti in c/competenza (PC)		Impegni (I)		Economie di competenza (ECP=CP - I - FPV)		Residui passivi da esercizio di competenza (EC=I - PC)	
		Previsioni definitive di cassa (CS)		Totale pagamenti (TP = PR+PC)		Fondo pluriennale vincolato (FPV)		Totale residui passivi da riportare (TR=EP+EC)			
	DISAVANZO DI AMMINISTRAZIONE	CP									
	DISAVANZO DERIVANTE DA DEBITO AUTORIZZATO E NON CONTRATTO	CP									
01	MISSIONE 01 - Servizi istituzionali e generali, di gestione										
01010	PROGRAMMA 1 - Organi istituzionali										
01011	TITOLO 1 - Spese correnti	RS	0,00	PR	0,00	R	0,00	EP	0,00		
		CP	9.000,00	PC	4.844,96	I	7.433,78	ECP	1.566,22	EC	2.588,82
		CS	9.000,00	TP	4.844,96	FPV	0,00			TR	2.588,82
01010	Totale PROGRAMMA 1 - Organi istituzionali	RS	0,00	PR	0,00	R	0,00	EP	0,00		
		CP	9.000,00	PC	4.844,96	I	7.433,78	ECP	1.566,22	EC	2.588,82
		CS	9.000,00	TP	4.844,96	FPV	0,00			TR	2.588,82
01000	Totale MISSIONE 01 - Servizi istituzionali e generali, di gestione	RS	0,00	PR	0,00	R	0,00	EP	0,00		
		CP	9.000,00	PC	4.844,96	I	7.433,78	ECP	1.566,22	EC	2.588,82
		CS	9.000,00	TP	4.844,96	FPV	0,00			TR	2.588,82

CONTO DEL BILANCIO
GESTIONE DELLE SPESE

21/04/2022

ENTE TUTELA PATRIMONIO ITTICO

MISSIONE PROGRAMMA TITOLO	DENOMINAZIONE	Residui passivi al 1/1/ 2021 (RS)		Pagamenti in c/residui (PR)		Riaccertamento residui (R)		Residui passivi da esercizi precedenti (EP=RS-PR+R)			
		Previsioni definitive di competenza (CP)		Pagamenti in c/competenza (PC)		Impegni (I)		Economie di competenza (ECP=CP - I - FPV)		Residui passivi da esercizio di competenza (EC=I - PC)	
		Previsioni definitive di cassa (CS)		Totale pagamenti (TP = PR+PC)		Fondo pluriennale vincolato (FPV)				Totale residui passivi da riportare (TR=EP+EC)	
16	MISSIONE 16 - Agricoltura, politiche agroalimentari e pesca										
16020	PROGRAMMA 2 - Caccia e pesca										
16021	TITOLO 1 - Spese correnti	RS	221.664,89	PR	192.140,25	R	-24.524,64			EP	5.000,00
		CP	1.592.828,41	PC	1.126.716,99	I	1.415.437,55	ECP	177.390,86	EC	288.720,56
		CS	1.814.493,30	TP	1.318.857,24	FPV	0,00			TR	293.720,56
16022	TITOLO 2 - Spese in conto capitale	RS	0,00	PR	0,00	R	0,00			EP	0,00
		CP	783.203,05	PC	71.203,05	I	91.452,06	ECP	32.430,59	EC	20.249,01
		CS	91.452,13	TP	71.203,05	FPV	659.320,40			TR	20.249,01
16020	Totale PROGRAMMA 2 - Caccia e pesca	RS	221.664,89	PR	192.140,25	R	-24.524,64			EP	5.000,00
		CP	2.376.031,46	PC	1.197.920,04	I	1.506.889,61	ECP	209.821,45	EC	308.969,57
		CS	1.905.945,43	TP	1.390.060,29	FPV	659.320,40			TR	313.969,57
16000	Totale MISSIONE 16 - Agricoltura, politiche agroalimentari e pesca	RS	221.664,89	PR	192.140,25	R	-24.524,64			EP	5.000,00
		CP	2.376.031,46	PC	1.197.920,04	I	1.506.889,61	ECP	209.821,45	EC	308.969,57
		CS	1.905.945,43	TP	1.390.060,29	FPV	659.320,40			TR	313.969,57

CONTO DEL BILANCIO
GESTIONE DELLE SPESE

21/04/2022

ENTE TUTELA PATRIMONIO ITTICO

MISSIONE PROGRAMMA TITOLO	DENOMINAZIONE	Residui passivi al 1/1/ 2021 (RS)		Pagamenti in c/residui (PR)		Riaccertamento residui (R)		Residui passivi da esercizi precedenti (EP=RS-PR+R)			
		Previsioni definitive di competenza (CP)		Pagamenti in c/competenza (PC)		Impegni (I)		Economie di competenza (ECP=CP - I - FPV)		Residui passivi da esercizio di competenza (EC=I - PC)	
		Previsioni definitive di cassa (CS)		Totale pagamenti (TP = PR+PC)		Fondo pluriennale vincolato (FPV)				Totale residui passivi da riportare (TR=EP+EC)	
20	MISSIONE 20 - Fondi e accantonamenti										
20010	PROGRAMMA 1 - Fondo di riserva										
20011	TITOLO 1 - Spese correnti	RS	0,00	PR	0,00	R	0,00			EP	0,00
		CP	35.548,45	PC	0,00	I	0,00	ECP	35.548,45	EC	0,00
		CS	105.000,00	TP	0,00	FPV	0,00			TR	0,00
20010	Totale PROGRAMMA 1 - Fondo di riserva	RS	0,00	PR	0,00	R	0,00			EP	0,00
		CP	35.548,45	PC	0,00	I	0,00	ECP	35.548,45	EC	0,00
		CS	105.000,00	TP	0,00	FPV	0,00			TR	0,00
20020	PROGRAMMA 2 - Fondo crediti di dubbia esigibilita'										
20021	TITOLO 1 - Spese correnti	RS	0,00	PR	0,00	R	0,00			EP	0,00
		CP	33.433,42	PC	0,00	I	0,00	ECP	33.433,42	EC	0,00
		CS	0,00	TP	0,00	FPV	0,00			TR	0,00
20020	Totale PROGRAMMA 2 - Fondo crediti di dubbia esigibilita'	RS	0,00	PR	0,00	R	0,00			EP	0,00
		CP	33.433,42	PC	0,00	I	0,00	ECP	33.433,42	EC	0,00
		CS	0,00	TP	0,00	FPV	0,00			TR	0,00

CONTO DEL BILANCIO
GESTIONE DELLE SPESE

21/04/2022

ENTE TUTELA PATRIMONIO ITTICO

MISSIONE PROGRAMMA TITOLO	DENOMINAZIONE	Residui passivi al 1/1/ 2021 (RS)		Pagamenti in c/residui (PR)		Riaccertamento residui (R)		Residui passivi da esercizi precedenti (EP=RS-PR+R)			
		Previsioni definitive di competenza (CP)		Pagamenti in c/competenza (PC)		Impegni (I)		Economie di competenza (ECP=CP - I - FPV)		Residui passivi da esercizio di competenza (EC=I - PC)	
		Previsioni definitive di cassa (CS)		Totale pagamenti (TP = PR+PC)		Fondo pluriennale vincolato (FPV)				Totale residui passivi da riportare (TR=EP+EC)	
20030	PROGRAMMA 3 - Altri fondi										
20031	TITOLO 1 - Spese correnti	RS	0,00	PR	0,00	R	0,00		EP	0,00	
		CP	35.662,46	PC	0,00	I	0,00	ECP	35.662,46	EC	0,00
		CS	0,00	TP	0,00	FPV	0,00		TR	0,00	
20030	Totale PROGRAMMA 3 - Altri fondi	RS	0,00	PR	0,00	R	0,00		EP	0,00	
		CP	35.662,46	PC	0,00	I	0,00	ECP	35.662,46	EC	0,00
		CS	0,00	TP	0,00	FPV	0,00		TR	0,00	
20000	Totale MISSIONE 20 - Fondi e accantonamenti	RS	0,00	PR	0,00	R	0,00		EP	0,00	
		CP	104.644,33	PC	0,00	I	0,00	ECP	104.644,33	EC	0,00
		CS	105.000,00	TP	0,00	FPV	0,00		TR	0,00	

CONTO DEL BILANCIO
GESTIONE DELLE SPESE

21/04/2022

ENTE TUTELA PATRIMONIO ITTICO

MISSIONE PROGRAMMA TITOLO	DENOMINAZIONE	Residui passivi al 1/1/ 2021 (RS)		Pagamenti in c/residui (PR)		Riaccertamento residui (R)		Residui passivi da esercizi precedenti (EP=RS-PR+R)	
		Previsioni definitive di competenza (CP)		Pagamenti in c/competenza (PC)		Impegni (I)		Economie di competenza (ECP=CP - I - FPV)	
		Previsioni definitive di cassa (CS)		Totale pagamenti (TP = PR+PC)		Fondo pluriennale vincolato (FPV)		Totale residui passivi da riportare (TR=EP+EC)	
50	MISSIONE 50 - Debito pubblico								
50010	PROGRAMMA 1 - Quota interessi ammortamento mutui e prestiti obbligazionari								
50011	TITOLO 1 - Spese correnti	RS	0,00	PR	0,00	R	0,00	EP	0,00
		CP	32.376,63	PC	32.376,63	I	32.376,63	ECP	0,00
		CS	32.376,63	TP	32.376,63	FPV	0,00	TR	0,00
50010	Totale PROGRAMMA 1 - Quota interessi ammortamento mutui e prestiti obbligazionari	RS	0,00	PR	0,00	R	0,00	EP	0,00
		CP	32.376,63	PC	32.376,63	I	32.376,63	ECP	0,00
		CS	32.376,63	TP	32.376,63	FPV	0,00	TR	0,00
50020	PROGRAMMA 2 - Quota capitale ammortamento mutui e prestiti obbligazionari								
50024	TITOLO 4 - Rimborso di prestiti	RS	0,00	PR	0,00	R	0,00	EP	0,00
		CP	98.071,83	PC	98.071,83	I	98.071,83	ECP	0,00
		CS	98.071,83	TP	98.071,83	FPV	0,00	TR	0,00
50020	Totale PROGRAMMA 2 - Quota capitale ammortamento mutui e prestiti obbligazionari	RS	0,00	PR	0,00	R	0,00	EP	0,00
		CP	98.071,83	PC	98.071,83	I	98.071,83	ECP	0,00
		CS	98.071,83	TP	98.071,83	FPV	0,00	TR	0,00

CONTO DEL BILANCIO
GESTIONE DELLE SPESE

21/04/2022

ENTE TUTELA PATRIMONIO ITTICO

MISSIONE PROGRAMMA TITOLO	DENOMINAZIONE	Residui passivi al 1/1/ 2021 (RS)		Pagamenti in c/residui (PR)		Riaccertamento residui (R)		Residui passivi da esercizi precedenti (EP=RS-PR+R)			
		Previsioni definitive di competenza (CP)		Pagamenti in c/competenza (PC)		Impegni (I)		Economie di competenza (ECP=CP - I - FPV)		Residui passivi da esercizio di competenza (EC=I - PC)	
		Previsioni definitive di cassa (CS)		Totale pagamenti (TP = PR+PC)		Fondo pluriennale vincolato (FPV)				Totale residui passivi da riportare (TR=EP+EC)	
50000	Totale MISSIONE 50 - Debito pubblico	RS	0,00	PR	0,00	R	0,00	EP	0,00		
		CP	130.448,46	PC	130.448,46	I	130.448,46	ECP	0,00	EC	0,00
		CS	130.448,46	TP	130.448,46	FPV	0,00			TR	0,00

CONTO DEL BILANCIO
GESTIONE DELLE SPESE

21/04/2022

ENTE TUTELA PATRIMONIO ITTICO

MISSIONE PROGRAMMA TITOLO	DENOMINAZIONE	Residui passivi al 1/1/ 2021 (RS)		Pagamenti in c/residui (PR)		Riaccertamento residui (R)				Residui passivi da esercizi precedenti (EP=RS-PR+R)	
		Previsioni definitive di competenza (CP)		Pagamenti in c/competenza (PC)		Impegni (I)		Economie di competenza (ECP=CP - I - FPV)		Residui passivi da esercizio di competenza (EC=I - PC)	
		Previsioni definitive di cassa (CS)		Totale pagamenti (TP = PR+PC)		Fondo pluriennale vincolato (FPV)				Totale residui passivi da riportare (TR=EP+EC)	
60	MISSIONE 60 - Anticipazioni finanziarie										
60010	PROGRAMMA 1 - Restituzione anticipazione di tesoreria										
60015	TITOLO 5 - Chiusura anticipazioni da istituto tesoriere/cassiere	RS	0,00	PR	0,00	R	0,00			EP	0,00
		CP	0,00	PC	0,00	I	0,00	ECP	0,00	EC	0,00
		CS	0,00	TP	0,00	FPV	0,00			TR	0,00
60010	Totale PROGRAMMA 1 - Restituzione anticipazione di tesoreria	RS	0,00	PR	0,00	R	0,00			EP	0,00
		CP	0,00	PC	0,00	I	0,00	ECP	0,00	EC	0,00
		CS	0,00	TP	0,00	FPV	0,00			TR	0,00
60000	Totale MISSIONE 60 - Anticipazioni finanziarie	RS	0,00	PR	0,00	R	0,00			EP	0,00
		CP	0,00	PC	0,00	I	0,00	ECP	0,00	EC	0,00
		CS	0,00	TP	0,00	FPV	0,00			TR	0,00

CONTO DEL BILANCIO
GESTIONE DELLE SPESE

21/04/2022

ENTE TUTELA PATRIMONIO ITTICO

MISSIONE PROGRAMMA TITOLO	DENOMINAZIONE	Residui passivi al 1/1/ 2021 (RS)		Pagamenti in c/residui (PR)		Riaccertamento residui (R)		Residui passivi da esercizi precedenti (EP=RS-PR+R)			
		Previsioni definitive di competenza (CP)		Pagamenti in c/competenza (PC)		Impegni (I)		Economie di competenza (ECP=CP - I - FPV)		Residui passivi da esercizio di competenza (EC=I - PC)	
		Previsioni definitive di cassa (CS)		Totale pagamenti (TP = PR+PC)		Fondo pluriennale vincolato (FPV)				Totale residui passivi da riportare (TR=EP+EC)	
99	MISSIONE 99 - Servizi per conto terzi										
99010	PROGRAMMA 1 - Servizi per conto terzi e Partite di giro										
99017	TITOLO 7 - Spese per conto terzi e partite di giro	RS	58.791,70	PR	55.327,33	R	-3.293,99	EP	170,38		
		CP	393.000,00	PC	224.413,64	I	264.920,12	ECP	128.079,88	EC	40.506,48
		CS	451.791,70	TP	279.740,97	FPV	0,00			TR	40.676,86
99010	Totale PROGRAMMA 1 - Servizi per conto terzi e Partite di giro	RS	58.791,70	PR	55.327,33	R	-3.293,99	EP	170,38		
		CP	393.000,00	PC	224.413,64	I	264.920,12	ECP	128.079,88	EC	40.506,48
		CS	451.791,70	TP	279.740,97	FPV	0,00			TR	40.676,86
99000	Totale MISSIONE 99 - Servizi per conto terzi	RS	58.791,70	PR	55.327,33	R	-3.293,99	EP	170,38		
		CP	393.000,00	PC	224.413,64	I	264.920,12	ECP	128.079,88	EC	40.506,48
		CS	451.791,70	TP	279.740,97	FPV	0,00			TR	40.676,86
	Totale Missioni	RS	280.456,59	PR	247.467,58	R	-27.818,63	EP	5.170,38		
		CP	3.013.124,25	PC	1.557.627,10	I	1.909.691,97	ECP	444.111,88	EC	352.064,87
		CS	2.602.185,59	TP	1.805.094,68	FPV	659.320,40			TR	357.235,25
	Totale Generale delle Spese	RS	280.456,59	PR	247.467,58	R	-27.818,63	EP	5.170,38		
		CP	3.013.124,25	PC	1.557.627,10	I	1.909.691,97	ECP	444.111,88	EC	352.064,87
		CS	2.602.185,59	TP	1.805.094,68	FPV	659.320,40			TR	357.235,25

CONTO DEL BILANCIO
RIEPILOGO GENERALE DELLE SPESE PER MISSIONE

21/04/2022

ENTE TUTELA PATRIMONIO ITTICO

MISSIONE	DENOMINAZIONE	Residui passivi al 1/1/ 2021 (RS)		Pagamenti in c/residui (PR)		Riaccertamento residui (R)		Residui passivi da esercizi precedenti (EP=RS-PR+R)			
		Previsioni definitive di competenza (CP)		Pagamenti in c/competenza (PC)		Impegni (I)		Economie di competenza (ECP=CP - I - FPV)		Residui passivi da esercizio di competenza (EC=I - PC)	
		Previsioni definitive di cassa (CS)		Totale pagamenti (TP = PR+PC)		Fondo pluriennale vincolato (FPV)				Totale residui passivi da riportare (TR=EP+EC)	
Totale Missioni		RS	280.456,59	PR	247.467,58	R	-27.818,63	EP	5.170,38		
		CP	3.013.124,25	PC	1.557.627,10	I	1.909.691,97	ECP	444.111,88	EC	352.064,87
		CS	2.602.185,59	TP	1.805.094,68	FPV	659.320,40			TR	357.235,25
Totale Generale delle Spese		RS	280.456,59	PR	247.467,58	R	-27.818,63	EP	5.170,38		
		CP	3.013.124,25	PC	1.557.627,10	I	1.909.691,97	ECP	444.111,88	EC	352.064,87
		CS	2.602.185,59	TP	1.805.094,68	FPV	659.320,40			TR	357.235,25

CONTO DEL BILANCIO
RIEPILOGO GENERALE DELLE SPESE

21/04/2022

ENTE TUTELA PATRIMONIO ITTICO

TITOLO	DENOMINAZIONE	Residui passivi al 1/1/ 2021 (RS)		Pagamenti in c/residui (PR)		Riaccertamento residui (R)		Residui passivi da esercizi precedenti (EP=RS-PR+R)	
		Previsioni definitive di competenza (CP)		Pagamenti in c/competenza (PC)		Impegni (I)		Economie di competenza (ECP=CP - I - FPV)	
		Previsioni definitive di cassa (CS)		Totale pagamenti (TP = PR+PC)		Fondo pluriennale vincolato (FPV)		Totale residui passivi da riportare (TR=EP+EC)	
	DISAVANZO DI AMMINISTRAZIONE	CP							
	DISAVANZO DERIVANTE DA DEBITO AUTORIZZATO E NON CONTRATTO	CP							
1	TITOLO 1 - Spese correnti	RS	221.664,89	PR	192.140,25	R	-24.524,64	EP	5.000,00
		CP	1.738.849,37	PC	1.163.938,58	I	1.455.247,96	ECP	283.601,41
		CS	1.960.869,93	TP	1.356.078,83	FPV	0,00	EC	291.309,38
								TR	296.309,38
2	TITOLO 2 - Spese in conto capitale	RS	0,00	PR	0,00	R	0,00	EP	0,00
		CP	783.203,05	PC	71.203,05	I	91.452,06	ECP	32.430,59
		CS	91.452,13	TP	71.203,05	FPV	659.320,40	EC	20.249,01
								TR	20.249,01
4	TITOLO 4 - Rimborso di prestiti	RS	0,00	PR	0,00	R	0,00	EP	0,00
		CP	98.071,83	PC	98.071,83	I	98.071,83	ECP	0,00
		CS	98.071,83	TP	98.071,83	FPV	0,00	EC	0,00
								TR	0,00
5	TITOLO 5 - Chiusura anticipazioni da istituto tesoriere/cassiere	RS	0,00	PR	0,00	R	0,00	EP	0,00
		CP	0,00	PC	0,00	I	0,00	ECP	0,00
		CS	0,00	TP	0,00	FPV	0,00	EC	0,00
								TR	0,00
7	TITOLO 7 - Spese per conto terzi e partite di giro	RS	58.791,70	PR	55.327,33	R	-3.293,99	EP	170,38
		CP	393.000,00	PC	224.413,64	I	264.920,12	ECP	128.079,88
		CS	451.791,70	TP	279.740,97	FPV	0,00	EC	40.506,48
								TR	40.676,86
	Totale spese	RS	280.456,59	PR	247.467,58	R	-27.818,63	EP	5.170,38
		CP	3.013.124,25	PC	1.557.627,10	I	1.909.691,97	ECP	444.111,88
		CS	2.602.185,59	TP	1.805.094,68	FPV	659.320,40	EC	352.064,87
								TR	357.235,25

CONTO DEL BILANCIO
RIEPILOGO GENERALE DELLE SPESE

21/04/2022

ENTE TUTELA PATRIMONIO ITTICO

TITOLO	DENOMINAZIONE	Residui passivi al 1/1/ 2021 (RS)		Pagamenti in c/residui (PR)		Riaccertamento residui (R)		Residui passivi da esercizi precedenti (EP=RS-PR+R)	
		Previsioni definitive di competenza (CP)		Pagamenti in c/competenza (PC)		Impegni (I)		Economie di competenza (ECP=CP - I - FPV)	
		Previsioni definitive di cassa (CS)		Totale pagamenti (TP = PR+PC)		Fondo pluriennale vincolato (FPV)		Totale residui passivi da riportare (TR=EP+EC)	
Totale Generale delle Spese		RS	280.456,59	PR	247.467,58	R	-27.818,63	EP	5.170,38
		CP	3.013.124,25	PC	1.557.627,10	I	1.909.691,97	ECP	444.111,88
		CS	2.602.185,59	TP	1.805.094,68	FPV	659.320,40	TR	357.235,25

**IMPEGNI ASSUNTI NEL 2021 E NEGLI ESERCIZI PRECEDENTI
IMPUTATI ALL'ANNO 2022 E SEGUENTI**

ENTE TUTELA PATRIMONIO ITTICO

TITOLI E MACROAGGREGATI DI SPESA		Anno 2022		Anno 2023		Anni successivi
		Previsioni di competenza	Impegni	Previsioni di competenza del bilancio pluriennale	Impegni	Impegni
TITOLO 1 - Spese correnti						
101	Macroaggregato 1 - Redditi da lavoro dipendente	569.067,38	0,00	569.067,38	0,00	0,00
102	Macroaggregato 2 - Imposte e tasse a carico dell'ente	84.000,00	0,00	84.000,00	0,00	0,00
103	Macroaggregato 3 - Acquisto di beni e servizi	931.140,91	236.608,74	969.190,47	29.694,40	5.300,00
104	Macroaggregato 4 - Trasferimenti correnti	0,00	0,00	0,00	0,00	0,00
107	Macroaggregato 7 - Interessi passivi	27.795,39	0,00	23.000,14	0,00	0,00
109	Macroaggregato 9 - Rimborsi e poste correttive delle entrate	4.500,00	0,00	4.500,00	0,00	0,00
110	Macroaggregato 10 - Altre spese correnti	191.033,25	33.222,00	186.238,00	0,00	0,00
100	Totale TITOLO 1 - Spese correnti	1.807.536,93	269.830,74	1.835.995,99	29.694,40	5.300,00
TITOLO 2 - Spese in conto capitale						
202	Macroaggregato 2 - Investimenti fissi lordi e acquisto di terreni	659.320,40	659.320,40	0,00	0,00	0,00
205	Macroaggregato 5 - Altre spese in conto capitale	0,00	0,00	0,00	0,00	0,00
200	Totale TITOLO 2 - Spese in conto capitale	659.320,40	659.320,40	0,00	0,00	0,00
TITOLO 4 - Rimborso di prestiti						
403	Macroaggregato 3 - Rimborso mutui e altri finanziamenti a medio lungo termine	102.653,07	0,00	107.448,32	0,00	0,00
400	Totale TITOLO 4 - Rimborso di prestiti	102.653,07	0,00	107.448,32	0,00	0,00
TITOLO 5 - Chiusura anticipazioni da istituto tesoriere/cassiere						
501	Macroaggregato 1 - Chiusura Anticipazioni ricevute da istituto tesoriere/cassiere	0,00	0,00	0,00	0,00	0,00
500	Totale TITOLO 5 - Chiusura anticipazioni da istituto tesoriere/cassiere	0,00	0,00	0,00	0,00	0,00
TITOLO 7 - Spese per conto terzi e partite di giro						
701	Macroaggregato 1 - Uscite per partite di giro	348.000,00	0,00	348.000,00	0,00	0,00
702	Macroaggregato 2 - Uscite per conto terzi	25.000,00	0,00	25.000,00	0,00	0,00
700	Totale TITOLO 7 - Spese per conto terzi e partite di giro	373.000,00	0,00	373.000,00	0,00	0,00
Totale Impegni		2.942.510,40	929.151,14	2.316.444,31	29.694,40	5.300,00

RIEPILOGO SPESE PER TITOLI E MACROAGGREGATI

IMPEGNI

ENTE TUTELA PATRIMONIO ITTICO

TITOLI E MACROAGGREGATI DI SPESA		Totale	- di cui non ricorrenti
TITOLO 1 - Spese correnti			
101	Macroaggregato 1 - Redditi da lavoro dipendente	540.008,09	0,00
102	Macroaggregato 2 - Imposte e tasse a carico dell'ente	78.109,91	0,00
103	Macroaggregato 3 - Acquisto di beni e servizi	738.903,56	46.990,73
104	Macroaggregato 4 - Trasferimenti correnti	0,00	0,00
107	Macroaggregato 7 - Interessi passivi	32.376,63	0,00
109	Macroaggregato 9 - Rimborsi e poste correttive delle entrate	2.407,24	0,00
110	Macroaggregato 10 - Altre spese correnti	63.442,53	0,00
100	Totale TITOLO 1 - Spese correnti	1.455.247,96	46.990,73
TITOLO 2 - Spese in conto capitale			
202	Macroaggregato 2 - Investimenti fissi lordi e acquisto di terreni	91.452,06	91.452,06
205	Macroaggregato 5 - Altre spese in conto capitale	0,00	0,00
200	Totale TITOLO 2 - Spese in conto capitale	91.452,06	91.452,06
TITOLO 4 - Rimborso di prestiti			
403	Macroaggregato 3 - Rimborso mutui e altri finanziamenti a medio lungo termine	98.071,83	0,00
400	Totale TITOLO 4 - Rimborso di prestiti	98.071,83	0,00
TITOLO 5 - Chiusura anticipazioni da istituto tesoriere/cassiere			
501	Macroaggregato 1 - Chiusura Anticipazioni ricevute da istituto tesoriere/cassiere	0,00	0,00
500	Totale TITOLO 5 - Chiusura anticipazioni da istituto tesoriere/cassiere	0,00	0,00
TITOLO 7 - Spese per conto terzi e partite di giro			
701	Macroaggregato 1 - Uscite per partite di giro	242.776,12	0,00
702	Macroaggregato 2 - Uscite per conto terzi	22.144,00	0,00
700	Totale TITOLO 7 - Spese per conto terzi e partite di giro	264.920,12	0,00
Totale Impegni		1.909.691,97	138.442,79

PROSPETTO DELLE SPESE DI BILANCIO PER MISSIONI, PROGRAMMI E MACROAGGREGATI

Pagina 27

SPESE CORRENTI - IMPEGNI

21/04/2022

2021

ENTE TUTELA PATRIMONIO ITTICO

	MISSIONI E PROGRAMMI \ MACROAGGREGATI	Redditi da lavoro dipendente	Imposte e tasse a carico dell'ente	Acquisto beni e servizi	Trasferimenti correnti	Interessi passivi	Altre spese per redditi da capitale	Rimborsi e poste collettive delle entrate	Altre spese	Totale
		101	102	103	104	107	108	109	110	100
01	MISSIONE 01 - Servizi istituzionali e generali, di gestione									
01	PROGRAMMA 1 - Organi istituzionali	0,00	0,00	7.433,78	0,00	0,00	0,00	0,00	0,00	7.433,78
	Totale MISSIONE 01 - Servizi istituzionali e generali, di gestione	0,00	0,00	7.433,78	0,00	0,00	0,00	0,00	0,00	7.433,78
16	MISSIONE 16 - Agricoltura, politiche agroalimentari e pesca									
02	PROGRAMMA 2 - Caccia e pesca	540.008,09	78.109,91	731.469,78	0,00	0,00	0,00	2.407,24	63.442,53	1.415.437,55
	Totale MISSIONE 16 - Agricoltura, politiche agroalimentari e pesca	540.008,09	78.109,91	731.469,78	0,00	0,00	0,00	2.407,24	63.442,53	1.415.437,55
20	MISSIONE 20 - Fondi e accantonamenti									
01	PROGRAMMA 1 - Fondo di riserva	0,00	0,00	0,00	0,00	0,00	0,00	0,00	0,00	0,00
02	PROGRAMMA 2 - Fondo crediti di dubbia esigibilita'	0,00	0,00	0,00	0,00	0,00	0,00	0,00	0,00	0,00
03	PROGRAMMA 3 - Altri fondi	0,00	0,00	0,00	0,00	0,00	0,00	0,00	0,00	0,00
	Totale MISSIONE 20 - Fondi e accantonamenti	0,00	0,00	0,00	0,00	0,00	0,00	0,00	0,00	0,00
50	MISSIONE 50 - Debito pubblico									
01	PROGRAMMA 1 - Quota interessi ammortamento mutui e prestiti obbligazionari	0,00	0,00	0,00	0,00	32.376,63	0,00	0,00	0,00	32.376,63
	Totale MISSIONE 50 - Debito pubblico	0,00	0,00	0,00	0,00	32.376,63	0,00	0,00	0,00	32.376,63
	Totale Macroaggregati	540.008,09	78.109,91	738.903,56	0,00	32.376,63	0,00	2.407,24	63.442,53	1.455.247,96

PROSPETTO DELLE SPESE DI BILANCIO PER MISSIONI, PROGRAMMI E MACROAGGREGATI

Pagina 28

SPESE CORRENTI - PAGAMENTI IN C/COMPETENZA

21/04/2022

2021

ENTE TUTELA PATRIMONIO ITTICO

	MISSIONI E PROGRAMMI \ MACROAGGREGATI	Redditi da lavoro dipendente	Imposte e tasse a carico dell'ente	Acquisto beni e servizi	Trasferimenti correnti	Interessi passivi	Altre spese per redditi da capitale	Rimborsi e poste collettive delle entrate	Altre spese	Totale
		101	102	103	104	107	108	109	110	100
01	MISSIONE 01 - Servizi istituzionali e generali, di gestione									
01	PROGRAMMA 1 - Organi istituzionali	0,00	0,00	4.844,96	0,00	0,00	0,00	0,00	0,00	4.844,96
	Totale MISSIONE 01 - Servizi istituzionali e generali, di gestione	0,00	0,00	4.844,96	0,00	0,00	0,00	0,00	0,00	4.844,96
16	MISSIONE 16 - Agricoltura, politiche agroalimentari e pesca									
02	PROGRAMMA 2 - Caccia e pesca	446.308,46	69.700,71	554.361,88	0,00	0,00	0,00	2.376,64	53.969,30	1.126.716,99
	Totale MISSIONE 16 - Agricoltura, politiche agroalimentari e pesca	446.308,46	69.700,71	554.361,88	0,00	0,00	0,00	2.376,64	53.969,30	1.126.716,99
20	MISSIONE 20 - Fondi e accantonamenti									
01	PROGRAMMA 1 - Fondo di riserva	0,00	0,00	0,00	0,00	0,00	0,00	0,00	0,00	0,00
02	PROGRAMMA 2 - Fondo crediti di dubbia esigibilita'	0,00	0,00	0,00	0,00	0,00	0,00	0,00	0,00	0,00
03	PROGRAMMA 3 - Altri fondi	0,00	0,00	0,00	0,00	0,00	0,00	0,00	0,00	0,00
	Totale MISSIONE 20 - Fondi e accantonamenti	0,00	0,00	0,00	0,00	0,00	0,00	0,00	0,00	0,00
50	MISSIONE 50 - Debito pubblico									
01	PROGRAMMA 1 - Quota interessi ammortamento mutui e prestiti obbligazionari	0,00	0,00	0,00	0,00	32.376,63	0,00	0,00	0,00	32.376,63
	Totale MISSIONE 50 - Debito pubblico	0,00	0,00	0,00	0,00	32.376,63	0,00	0,00	0,00	32.376,63
	Totale Macroaggregati	446.308,46	69.700,71	559.206,84	0,00	32.376,63	0,00	2.376,64	53.969,30	1.163.938,58

PROSPETTO DELLE SPESE DI BILANCIO PER MISSIONI, PROGRAMMI E MACROAGGREGATI

Pagina 29

SPESE CORRENTI - PAGAMENTI IN C/RESIDUI

21/04/2022

2021

ENTE TUTELA PATRIMONIO ITTICO

	MISSIONI E PROGRAMMI \ MACROAGGREGATI	Redditi da lavoro dipendente	Imposte e tasse a carico dell'ente	Acquisto beni e servizi	Trasferimenti correnti	Interessi passivi	Altre spese per redditi da capitale	Rimborsi e poste collettive delle entrate	Altre spese	Totale
		101	102	103	104	107	108	109	110	100
01	MISSIONE 01 - Servizi istituzionali e generali, di gestione									
01	PROGRAMMA 1 - Organi istituzionali	0,00	0,00	0,00	0,00	0,00	0,00	0,00	0,00	0,00
	Totale MISSIONE 01 - Servizi istituzionali e generali, di gestione	0,00	0,00	0,00	0,00	0,00	0,00	0,00	0,00	0,00
16	MISSIONE 16 - Agricoltura, politiche agroalimentari e pesca									
02	PROGRAMMA 2 - Caccia e pesca	72.596,32	4.633,61	101.652,82	0,00	0,00	0,00	0,00	13.257,50	192.140,25
	Totale MISSIONE 16 - Agricoltura, politiche agroalimentari e pesca	72.596,32	4.633,61	101.652,82	0,00	0,00	0,00	0,00	13.257,50	192.140,25
20	MISSIONE 20 - Fondi e accantonamenti									
01	PROGRAMMA 1 - Fondo di riserva	0,00	0,00	0,00	0,00	0,00	0,00	0,00	0,00	0,00
02	PROGRAMMA 2 - Fondo crediti di dubbia esigibilita'	0,00	0,00	0,00	0,00	0,00	0,00	0,00	0,00	0,00
03	PROGRAMMA 3 - Altri fondi	0,00	0,00	0,00	0,00	0,00	0,00	0,00	0,00	0,00
	Totale MISSIONE 20 - Fondi e accantonamenti	0,00	0,00	0,00	0,00	0,00	0,00	0,00	0,00	0,00
50	MISSIONE 50 - Debito pubblico									
01	PROGRAMMA 1 - Quota interessi ammortamento mutui e prestiti obbligazionari	0,00	0,00	0,00	0,00	0,00	0,00	0,00	0,00	0,00
	Totale MISSIONE 50 - Debito pubblico	0,00	0,00	0,00	0,00	0,00	0,00	0,00	0,00	0,00
	Totale Macroaggregati	72.596,32	4.633,61	101.652,82	0,00	0,00	0,00	0,00	13.257,50	192.140,25

PROSPETTO DELLE SPESE DI BILANCIO PER MISSIONI, PROGRAMMI E MACROAGGREGATI

Pagina 30

SPESE IN CONTO CAPITALE E PER INCREMENTO DI ATTIVITA' FINANZIARIE - IMPEGNI

21/04/2022

2021

ENTE TUTELA PATRIMONIO ITTICO

MISSIONI E PROGRAMMI \ MACROAGGREGATI	Tributi in conto capitale a carico dell'ente	Investimenti fissi lordi ed acquisto di terreni	Contributi agli investimenti	Altri trasferimenti in conto capitale	Altre spese in conto capitale	Totale SPESE IN CONTO CAPITALE	Acquisizioni di attività finanziarie	Cessione crediti di breve termine	Cessione crediti di medio-lungo termine	Altre spese per incremento di attività finanziaria	Totale SPESE PER INCREMENTO DI ATTIVITA' FINANZIARIE
	201	202	203	204	205	200	301	302	303	304	300
16 - MISSIONE 16 - Agricoltura, politiche agroalimentari e pesca											
02 - PROGRAMMA 2 - Caccia e pesca	0,00	91.452,06	0,00	0,00	0,00	91.452,06	0,00	0,00	0,00	0,00	0,00
Totale MISSIONE 16 - Agricoltura, politiche agroalimentari e pesca	0,00	91.452,06	0,00	0,00	0,00	91.452,06	0,00	0,00	0,00	0,00	0,00
Totale Macroaggregati	0,00	91.452,06	0,00	0,00	0,00	91.452,06	0,00	0,00	0,00	0,00	0,00

PROSPETTO DELLE SPESE DI BILANCIO PER MISSIONI, PROGRAMMI E MACROAGGREGATI

Pagina 31

SPESE IN CONTO CAPITALE E PER INCREMENTO DI ATTIVITA' FINANZIARIE - PAGAMENTI IN C/COMPETENZA

21/04/2022

2021

ENTE TUTELA PATRIMONIO ITTICO

MISSIONI E PROGRAMMI \ MACROAGGREGATI	Tributi in conto capitale a carico dell'ente	Investimenti fissi lordi ed acquisto di terreni	Contributi agli investimenti	Altri trasferimenti in conto capitale	Altre spese in conto capitale	Totale SPESE IN CONTO CAPITALE	Acquisizioni di attività finanziarie	Cessione crediti di breve termine	Cessione crediti di medio-lungo termine	Altre spese per incremento di attività finanziaria	Totale SPESE PER INCREMENTO DI ATTIVITA' FINANZIARIE
	201	202	203	204	205	200	301	302	303	304	300
16 - MISSIONE 16 - Agricoltura, politiche agroalimentari e pesca											
02 - PROGRAMMA 2 - Caccia e pesca	0,00	71.203,05	0,00	0,00	0,00	71.203,05	0,00	0,00	0,00	0,00	0,00
Totale MISSIONE 16 - Agricoltura, politiche agroalimentari e pesca	0,00	71.203,05	0,00	0,00	0,00	71.203,05	0,00	0,00	0,00	0,00	0,00
Totale Macroaggregati	0,00	71.203,05	0,00	0,00	0,00	71.203,05	0,00	0,00	0,00	0,00	0,00

PROSPETTO DELLE SPESE DI BILANCIO PER MISSIONI, PROGRAMMI E MACROAGGREGATI

Pagina 33

SPESE PER RIMBORSO DI PRESTITI - IMPEGNI

21/04/2022

2021

ENTE TUTELA PATRIMONIO ITTICO

	MISSIONI E PROGRAMMI \ MACROAGGREGATI	Rimborso di titoli obbligazionari	Rimborso prestiti a breve termine	Rimborso mutui e altri finanziamenti a medio lungo termine	Rimborso di altre forme di indebitamento	Fondi per rimborso prestiti	Totale
		401	402	403	404	405	400
50	MISSIONE 50 - Debito pubblico						
02	PROGRAMMA 2 - Quota capitale ammortamento mutui e prestiti obbligazionari	0,00	0,00	98.071,83	0,00	0,00	98.071,83
	Totale MISSIONE 50 - Debito pubblico	0,00	0,00	98.071,83	0,00	0,00	98.071,83
	Totale Macroaggregati	0,00	0,00	98.071,83	0,00	0,00	98.071,83

PROSPETTO DELLE SPESE DI BILANCIO PER MISSIONI, PROGRAMMI E MACROAGGREGATI

Pagina 34

SPESE PER SERVIZI CONTO TERZI E PARTITE DI GIRO - IMPEGNI

21/04/2022

2021

ENTE TUTELA PATRIMONIO ITTICO

	MISSIONI E PROGRAMMI \ MACROAGGREGATI	Uscite per partite di giro	Uscite per conto terzi	Totale
		701	702	700
99	MISSIONE 99 - Servizi per conto terzi			
01	PROGRAMMA 1 - Servizi per conto terzi e Partite di giro	242.776,12	22.144,00	264.920,12
	Totale MISSIONE 99 - Servizi per conto terzi	242.776,12	22.144,00	264.920,12
	Totale Macroaggregati	242.776,12	22.144,00	264.920,12

**COMPOSIZIONE PER MISSIONI E PROGRAMMI DEL FONDO PLURIENNALE VINCOLATO
DELL'ESERCIZIO 2021 DI RIFERIMENTO DEL BILANCIO**

ENTE TUTELA PATRIMONIO ITTICO

21/04/2022

	MISSIONI E PROGRAMMI	Fondo pluriennale vincolato al 31 dicembre dell'esercizio 2020	Spese impegnate negli esercizi precedenti e imputate all'esercizio 2021 e coperte dal fondo pluriennale vincolato	Riaccertamento degli impegni di cui alla lettera b) effettuata nel corso dell'esercizio 2021 (cd.economie d'impegno)	Riaccertamento degli impegni di cui alla lettera b) effettuata nel corso dell'esercizio 2021 (cd.economie d'impegno)	Riaccertamento degli impegni di cui alla lettera b) effettuata nel corso dell'esercizio 2021 (cd.economie d'impegno) su impegni pluriennali finanziati dal FPV e imputati agli esercizi successivi a 2021	Quota del fondo pluriennale vincolato al 31 dicembre dell'esercizio 2020 rinviata all'esercizio 2022 e successivi	Spese impegnate nell'esercizio 2021 con imputazione all'esercizio 2022 e coperte dal fondo pluriennale vincolato	Spese impegnate nell'esercizio 2021 con imputazione all'esercizio 2023 e coperte dal fondo pluriennale vincolato	Spese impegnate nell'esercizio 2021 con imputazione a esercizi successivi a quelli considerati nel bilancio pluriennale e coperte dal fondo pluriennale vincolato	Fondo pluriennale vincolato al 31 dicembre dell'esercizio 2021
		(a)	(b)	x	y	(c) = (a)-(b)-(x)-(y)	d	e	f	(g) = (c)+(d)+(e)+(f)	
	Totale MISSIONE 50 - Debito pubblico	0,00	0,00	0,00	0,00	0,00	0,00	0,00	0,00	0,00	0,00
60	MISSIONE 60 - Anticipazioni finanziarie										
01	PROGRAMMA 1 - Restituzione anticipazione di tesoreria	0,00	0,00	0,00	0,00	0,00	0,00	0,00	0,00	0,00	0,00
	Totale MISSIONE 60 - Anticipazioni finanziarie	0,00	0,00	0,00	0,00	0,00	0,00	0,00	0,00	0,00	0,00
99	MISSIONE 99 - Servizi per conto terzi										
01	PROGRAMMA 1 - Servizi per conto terzi e Partite di giro	0,00	0,00	0,00	0,00	0,00	0,00	0,00	0,00	0,00	0,00
	Totale MISSIONE 99 - Servizi per conto terzi	0,00	0,00	0,00	0,00	0,00	0,00	0,00	0,00	0,00	0,00
	Totale	71.203,05	71.203,05	0,00	0,00	0,00	659.320,40	0,00	0,00	659.320,40	

QUADRO GENERALE RIASSUNTIVO

ENTE TUTELA PATRIMONIO ITTICO

ENTRATE	ACCERTAMENTI	INCASSI	SPESE	IMPEGNI	PAGAMENTI
Fondo di cassa all'inizio dell'esercizio		1.688.419,39			
Utilizzo avanzo di amministrazione	679.569,48	0,00	Disavanzo di amministrazione	0,00	
di cui Utilizzo Fondo anticipazioni di liquidità	0,00				
Fondo pluriennale vincolato di parte corrente	0,00		Disavanzo derivante da debito autorizzato e non contratto ripianato con accensione di prestiti	0,00	
Fondo pluriennale vincolato in c/capitale	71.203,05	0,00			
di cui Fondo pluriennale vincolato in c/capitale finanziato da debito	0,00		Titolo 1 - Spese correnti	1.455.247,96	1.356.078,83
Fondo pluriennale vincolato per incremento di attività finanziarie	0,00		Fondo pluriennale vincolato di parte corrente	0,00	
Titolo 1 - Entrate correnti di natura tributaria, contributiva e perequativa	0,00	0,00	Titolo 2 - Spese in conto capitale	91.452,06	71.203,05
Titolo 2 - Trasferimenti correnti	704.587,11	651.124,71	Fondo pluriennale vincolato in c/capitale	659.320,40	
Titolo 3 - Entrate extratributarie	936.699,38	923.846,80	di cui Fondo pluriennale vincolato in c/capitale finanziato da debito	0,00	
Titolo 4 - Entrate in conto capitale	147.567,00	547.567,00	Titolo 3 - Spese per incremento di attività finanziarie	0,00	0,00
Titolo 5 - Entrate da riduzione di attività finanziarie	0,00	0,00	Fondo pluriennale vincolato per attività finanziarie	0,00	
			Totale spese finali.....	2.206.020,42	1.427.281,88
Totale entrate finali.....	1.788.853,49	2.122.538,51			
Titolo 6 - Accensione di prestiti	0,00	0,00	Titolo 4 - Rimborso di prestiti	98.071,83	98.071,83
Titolo 7 - Anticipazioni da istituto tesoriere/cassiere	0,00	0,00	Fondo anticipazioni di liquidità	0,00	
Titolo 9 - Entrate per conto di terzi e partite di giro	264.942,12	273.199,59	Titolo 5 - Chiusura Anticipazioni da istituto tesoriere/cassiere	0,00	0,00
Totale entrate dell'esercizio	2.053.795,61	2.395.738,10	Titolo 7 - Spese per conto terzi e partite di giro	264.920,12	279.740,97
TOTALE COMPLESSIVO ENTRATE	2.804.568,14	4.084.157,49	Totale spese dell'esercizio	2.569.012,37	1.805.094,68
DISAVANZO DELL'ESERCIZIO	0,00	0,00	TOTALE COMPLESSIVO SPESE	2.569.012,37	1.805.094,68
di cui Disavanzo da debito autorizzato e non contratto formatosi nell'esercizio	0,00		AVANZO DI COMPETENZA/FONDO DI CASSA	235.555,77	2.279.062,81
TOTALE A PAREGGIO	2.804.568,14	4.084.157,49	TOTALE A PAREGGIO	2.804.568,14	4.084.157,49

QUADRO GENERALE RIASSUNTIVO

ENTE TUTELA PATRIMONIO ITTICO

ENTRATE	ACCERTAMENTI	INCASSI	SPESE	IMPEGNI	PAGAMENTI
			GESTIONE DEL BILANCIO		
			a) Avanzo di competenza (+)/Disavanzo di competenza (-)	235.555,77	
			b) Risorse accantonate stanziare nel bilancio dell'esercizio N (+)	57.095,88	
			c) Risorse vincolate nel bilancio (+)	0,00	
			d) Equilibrio di bilancio (d=a-b-c)	178.459,89	
			GESTIONE DEGLI ACCANTONAMENTI IN SEDE DI RENDICONTO		
			d) Equilibri di bilancio (+)/(-)	178.459,89	
			e) Variazione accantonamenti effettuata in sede di rendiconto (+)/(-)	-8.795,62	
			f) Equilibrio complessivo (f=d-e)	187.255,51	

RENDICONTO DELLA GESTIONE
EQUILIBRI DI BILANCIO - (Solo per le Regioni)

21/04/2022

ENTE TUTELA PATRIMONIO ITTICO

EQUILIBRI DI BILANCIO			
Utilizzo risultato di amministrazione destinato al finanziamento delle spese correnti e al rimborso di prestiti	(+)	0,00	
Ripiano disavanzo di amministrazione esercizio precedente	(-)	0,00	
Fondo pluriennale vincolato per spese correnti iscritto in entrata	(+)	0,00	
Entrate titoli 1-2-3	(+)	1.641.286,49	
Entrate in conto capitale per Contributi agli investimenti direttamente destinati al rimborso dei prestiti da amministrazioni pubbliche	(+)	139.500,00	
Entrate Titolo 4.03 - Altri trasferimenti in conto capitale	(+)	0,00	
Entrate in c/capitale destinate all'estinzione anticipata di prestiti	(+)	0,00	
Entrate per accensioni di prestiti destinate all'estinzione anticipata di prestiti	(+)	0,00	
Entrate di parte capitale destinate a spese correnti in base a specifiche disposizioni di legge o dei principi contabili	(+)	0,00	
Spese correnti	(-)	1.455.247,96	
- di cui spese correnti non ricorrenti finanziate con utilizzo del risultato di amministrazione		0,00	
Fondo pluriennale vincolato di parte corrente (di spesa)	(-)	0,00	
Spese Titolo 2.04 - Altri trasferimenti in conto capitale	(-)	0,00	
Fondo pluriennale vincolato di spesa - titolo 2.04 Altri trasferimenti in conto capitale	(-)	0,00	
Variazioni di attività finanziarie - equilibrio complessivo (se negativo)	(-)	0,00	
Rimborso prestiti	(-)	0,00	
- di cui per estinzione anticipata di prestiti		0,00	
Fondo anticipazioni di liquidità	(-)	0,00	
A/1) Risultato di competenza di parte corrente		325.538,53	
- Risorse accantonate di parte corrente stanziare nel bilancio dell'esercizio N	(-)	57.095,88	

RENDICONTO DELLA GESTIONE
EQUILIBRI DI BILANCIO - (Solo per le Regioni)

ENTE TUTELA PATRIMONIO ITTICO

EQUILIBRI DI BILANCIO			
- Risorse vincolate di parte corrente nel bilancio	(-)		0,00
<i>A/2) Equilibrio di bilancio di parte corrente</i>			268.442,65
- Variazione accantonamenti di parte corrente effettuata in sede di rendiconto (+)/(-)	(-)		-8.795,62
<i>A/3) Equilibrio complessivo di parte</i>			277.238,27

RENDICONTO DELLA GESTIONE
EQUILIBRI DI BILANCIO - (Solo per le Regioni)

ENTE TUTELA PATRIMONIO ITTICO

EQUILIBRI DI BILANCIO		
Utilizzo risultato di amministrazione per il finanziamento di spese d'investimento	(+)	679.569,48
Fondo pluriennale vincolato per spese in conto capitale iscritto in entrata	(+)	71.203,05
Entrate in conto capitale (Titolo 4)	(+)	147.567,00
Entrate Titolo 5.01.01 - Alienazioni di partecipazioni	(+)	0,00
Entrate per accensioni di prestiti (titolo 6)	(+)	0,00
Entrate in conto capitale per Contributi agli investimenti direttamente destinati al rimborso dei prestiti da amministrazioni pubbliche	(-)	139.500,00
Entrate in c/capitale destinate all'estinzione anticipata di prestiti	(-)	0,00
Entrate di parte capitale destinate a spese correnti in base a specifiche disposizioni di legge o dei principi contabili	(-)	0,00
Entrate per accensioni di prestiti destinate all'estinzione anticipata di prestiti	(-)	0,00
Entrate Titolo 4.03 - Altri trasferimenti in conto capitale	(-)	0,00
Spese in conto capitale	(-)	91.452,06
Fondo pluriennale vincolato in c/capitale (di spesa)	(-)	659.320,40
Spese Titolo 3.01.01 - Acquisizioni di partecipazioni e conferimenti di capitale	(-)	0,00
Fondo pluriennale vincolato per Acquisizioni di partecipazioni e conferimenti di capitale (di spesa)	(-)	0,00
Spese Titolo 2.04 - Altri trasferimenti in conto capitale	(+)	0,00
Fondo pluriennale vincolato di spesa - titolo 2.04 Altri trasferimenti in conto capitale	(+)	0,00
Disavanzo derivante da debito autorizzato e non contratto ripianato con accensione di prestiti	(-)	0,00

RENDICONTO DELLA GESTIONE
EQUILIBRI DI BILANCIO - (Solo per le Regioni)

21/04/2022

ENTE TUTELA PATRIMONIO ITTICO

EQUILIBRI DI BILANCIO		
Variazioni di attività finanziarie - equilibrio complessivo (se positivo)	(+)	0,00
<i>B1) Risultato di competenza in c/capitale</i>		8.067,07
- Risorse accantonate in c/capitale stanziare nel bilancio dell'esercizio N	(-)	0,00
- Risorse vincolate in conto capitale nel bilancio	(-)	0,00
<i>B/2) Equilibrio di bilancio in c/capitale</i>		8.067,07
- Variazione accantonamenti in c/capitale effettuata in sede di rendiconto (+)/(-)	(-)	0,00
<i>B/3) Equilibrio complessivo in c/capitale</i>		8.067,07
di cui Disavanzo da debito autorizzato e non contratto formatosi nell'esercizio		0,00

RENDICONTO DELLA GESTIONE
EQUILIBRI DI BILANCIO - (Solo per le Regioni)

ENTE TUTELA PATRIMONIO ITTICO

EQUILIBRI DI BILANCIO		
Utilizzo risultato di amministrazione per l'incremento di attività finanziarie	(+)	0,00
Fondo pluriennale vincolato per incremento di attività finanziarie iscritto in entrata	(+)	0,00
Entrate titolo 5.00 - Riduzioni attività finanziarie	(+)	0,00
Spese titolo 3.00 - Incremento attività finanziarie	(-)	0,00
Fondo pluriennale vincolato per incremento di attività finanziarie (di spesa)	(-)	0,00
Entrate Titolo 5.01.01 - Alienazioni di partecipazioni	(-)	0,00
Spese Titolo 3.01.01 - Acquisizioni di partecipazioni e conferimenti di capitale	(+)	0,00
Fondo pluriennale vincolato per Acquisizione di partecipazione e conferimenti di capitale (di spesa)	(+)	0,00
C/1) Variazioni attività finanziaria - saldo di competenza		0,00
- Risorse accantonate attività finanziarie stanziare nel bilancio dell'esercizio N	(-)	0,00
- Risorse vincolate attività finanziarie nel bilancio	(-)	0,00
C/2) Variazioni attività finanziaria - equilibrio bilancio		0,00
- Variazione accantonamenti attività finanziarie effettuata in sede di rendiconto (+)/(-)	(-)	0,00
C/3) Variazioni attività finanziaria - equilibrio complessivo		0,00
D/1) RISULTATO DI COMPETENZA (D/1=A/1+B/1)		333.605,60
D/2) EQUILIBRIO DI BILANCIO (D/2=A/2+B/2)		276.509,72
D/3) EQUILIBRIO COMPLESSIVO (D/3=A/3+B/3)		285.305,34
di cui Disavanzo da debito autorizzato e non contratto formatosi nell'esercizio		0,00

RENDICONTO DELLA GESTIONE
EQUILIBRI DI BILANCIO - (Solo per le Regioni)

21/04/2022

ENTE TUTELA PATRIMONIO ITTICO

EQUILIBRI DI BILANCIO		
Saldo corrente ai fini della copertura degli investimenti pluriennali delle Regioni a statuto ordinario		
A/1) Risultato di competenza di parte corrente		0,00
Utilizzo risultato di amministrazione destinato al finanziamento di spese correnti e al rimborso di prestiti al netto del fondo anticipazione di liquidità	(-)	0,00
Entrate non ricorrenti che non hanno dato copertura a impegni	(-)	0,00
Fondo pluriennale vincolato per spese correnti iscritto in entrata al netto delle componenti non vincolate derivanti dal riaccertamento ord.	(-)	0,00
- Risorse accantonate di parte corrente non sanitarie stanziare nel bilancio dell'esercizio N	(-)	0,00
- Variazione accantonamenti di parte corrente non sanitarie effettuata in sede di rendiconto (+)/(-)	(-)	0,00
- Risorse vincolate di parte corrente nel bilancio non sanitarie	(-)	0,00
Entrate titoli 1-2-3 destinate al finanziamento del SSN	(-)	0,00
Spese correnti finanziate da entrate destinate al SSN	(+)	0,00
Equilibrio di parte corrente ai fini della copertura degli investimenti pluriennali		0,00
Saldo corrente ai fini della copertura degli investimenti pluriennali delle Autonomie speciali		
A/1) Risultato di competenza di parte corrente		325.538,53
Utilizzo risultato di amministrazione destinato al finanziamento di spese correnti ricorrenti e al rimborso di prestiti al netto del fondo anticipazione di liquidità	(-)	0,00
Entrate non ricorrenti che non hanno dato copertura a impegni	(-)	0,00
- Risorse accantonate di parte corrente stanziare nel bilancio dell'esercizio N	(-)	57.095,88
- Variazione accantonamenti di parte corrente effettuata in sede di rendiconto (+)/(-)	(-)	-8.795,62
- Risorse vincolate di parte corrente nel bilancio	(-)	0,00
Equilibrio di parte corrente ai fini della copertura degli investimenti pluriennali		277.238,27

PROSPETTO DIMOSTRATIVO DEL RISULTATO DI AMMINISTRAZIONE

ENTE TUTELA PATRIMONIO ITTICO

		GESTIONE		
		RESIDUI	COMPETENZA	TOTALE
Fondo cassa al 1° gennaio				1.688.419,39
RISCOSSIONI	(+)	446.197,29	1.949.540,81	2.395.738,10
PAGAMENTI	(-)	247.467,58	1.557.627,10	1.805.094,68
SALDO DI CASSA AL 31 DICEMBRE	(=)			2.279.062,81
PAGAMENTI per azioni esecutive non regolarizzate al 31 dicembre	(-)			0,00
FONDO DI CASSA AL 31 DICEMBRE	(=)			2.279.062,81
RESIDUI ATTIVI	(+)	220.425,39	104.254,80	324.680,19
<i>di cui derivanti da accertamenti di tributi effettuati sulla base della stima del dipartimento delle finanze</i>				0,00
RESIDUI PASSIVI	(-)	5.170,38	352.064,87	357.235,25
FONDO PLURIENNALE VINCOLATO PER SPESE CORRENTI	(-)			0,00
FONDO PLURIENNALE VINCOLATO PER SPESE IN CONTO CAPITALE	(-)			659.320,40
RISULTATO DI AMMINISTRAZIONE AL 31 DICEMBRE 2021 (A)	(=)			1.587.187,35

PROSPETTO DIMOSTRATIVO DEL RISULTATO DI AMMINISTRAZIONE

ENTE TUTELA PATRIMONIO ITTICO

Composizione del risultato di amministrazione al 31/12/2021:	
Parte accantonata	
Fondo crediti di dubbia esigibilità al 2021	122.955,52
Accantonamento residui perenti al 31/12/2021 (solo per le regioni)	0,00
Fondo anticipazioni liquidità	0,00
Fondo perdite società partecipate	0,00
Fondo contenzioso	0,00
Altri accantonamenti	249.918,17
Totale parte accantonata (B)	372.873,69
Parte vincolata	
Vincoli derivanti da leggi e dai principi contabili	0,00
Vincoli derivanti trasferimenti	0,00
Vincoli derivanti dalla contrazione di mutui	0,00
Vincoli formalmente attribuiti dall'ente	0,00
Altri vincoli	0,00
Totale parte vincolata (C)	0,00
Parte destinata agli investimenti	
Totale destinata agli investimenti (D)	0,00
Totale parte disponibile (E=A-B-C-D)	1.214.313,66
F) di cui disavanzo da debito autorizzato e non contratto	
Se E è negativo, tale importo è iscritto tra le spese del bilancio di previsione dell'esercizio successivo	

COMPOSIZIONE DELL'ACCANTONAMENTO AL FONDO CREDITI DI DUBBIA ESIGIBILITA E AL FONDO SVALUTAZIONE CREDITI**
Esercizio finanziario 2021

TIPOLOGIA	DENOMINAZIONE	RESIDUI ATTIVI FORMATISI NELL'ESERCIZIO CUI SI RIFERISCE IL RENDICONTO	RESIDUI ATTIVI DEGLI ESERCIZI PRECEDENTI	TOTALE RESIDUI ATTIVI	IMPORTO MINIMO DEL FONDO	FONDO CREDITI DI DUBBIA ESIGIBILITA'	% di accantonamen- to al fondo crediti di dubbia esigibilità (f) = (e) / (c)
		(a)	(b)	(c) = (a) + (b)	(d)	(e)	
	ENTRATE CORRENTI DI NATURA TRIBUTARIA, CONTRIBUTIVA E PEREQUATIVA						
1010100	Tipologia 101: Imposte, tasse e proventi assimilati	0,00	0,00	0,00			
	di cui accertati per cassa sulla base del principio contabile 3.7	0,00	0,00	0,00			
	Tipologia 101: imposte, tasse e proventi assimilati non accertati per cassa	0,00	0,00	0,00	0,00	0,00	0,00 %
1010200	Tipologia 102: Tributi destinati al finanziamento della sanità (solo per le Regioni)	0,00	0,00	0,00			
	di cui accertati per cassa sulla base del principio contabile 3.7	0,00	0,00	0,00			
	Tipologia 102: Tributi destinati al finanziamento della sanità non accertati per cassa	0,00	0,00	0,00	0,00	0,00	0,00 %
1010300	Tipologia 103: Tributi devoluti e regolati alle autonomie speciali (solo per le Regioni)	0,00	0,00	0,00			
	di cui accertati per cassa sulla base del principio contabile 3.7	0,00	0,00	0,00			
	Tipologia 103: Tributi devoluti e regolati alle autonomie speciali non accertati per cassa	0,00	0,00	0,00	0,00	0,00	0,00 %
1010400	Tipologia 104: Compartecipazioni di tributi	0,00	0,00	0,00	0,00	0,00	0,00 %
1030100	Tipologia 301: Fondi perequativi da Amministrazioni Centrali	0,00	0,00	0,00	0,00	0,00	0,00 %
1030200	Tipologia 302: Fondi perequativi della Regione o Provincia autonoma (solo per gli enti locali)	0,00	0,00	0,00	0,00	0,00	0,00 %
1000000	TOTALE TITOLO 1	0,00	0,00	0,00	0,00	0,00	0,00 %

TIPOLOGIA	DENOMINAZIONE	RESIDUI ATTIVI FORMATISI NELL'ESERCIZIO CUI SI RIFERISCE IL RENDICONTO	RESIDUI ATTIVI DEGLI ESERCIZI PRECEDENTI	TOTALE RESIDUI ATTIVI	IMPORTO MINIMO DEL FONDO	FONDO CREDITI DI DUBBIA ESIGIBILITA'	% di accantonamen- to al fondo crediti di dubbia esigibilità (f) = (e) / (c)
		(a)	(b)	(c) = (a) + (b)	(d)	(e)	(f) = (e) / (c)
	TRASFERIMENTI CORRENTI						
2010100	Tipologia 101: Trasferimenti correnti da Amministrazioni pubbliche	0,00	0,00	0,00	0,00	0,00	0,00 %
2010200	Tipologia 102: Trasferimenti correnti da Famiglie	0,00	0,00	0,00	0,00	0,00	0,00 %
2010300	Tipologia 103: Trasferimenti correnti da Imprese	0,00	0,00	0,00	0,00	0,00	0,00 %
2010400	Tipologia 104: Trasferimenti correnti da Istituzioni Sociali Private	0,00	0,00	0,00	0,00	0,00	0,00 %
2010500	Tipologia 105: Trasferimenti correnti dall'Unione Europea e dal Resto del Mondo	0,00	0,00	0,00			
	Trasferimenti correnti dall'Unione Europea	0,00	0,00	0,00			
	Trasferimenti correnti dal Resto del Mondo	0,00	0,00	0,00	0,00	0,00	0,00 %
2000000	TOTALE TITOLO 2	0,00	0,00	0,00	0,00	0,00	0,00 %
	ENTRATE EXTRATRIBUTARIE						
3010000	Tipologia 100: Vendita di beni e servizi e proventi derivanti dalla gestione dei beni	24.913,71	90.792,47	115.706,18	91.285,69	91.285,69	78,89 %
3020000	Tipologia 200: Proventi derivanti dall'attività di controllo e repressione delle irregolarità e degli illeciti	17.809,15	18.861,13	36.670,28	31.669,83	31.669,83	86,36 %
3030000	Tipologia 300: Interessi attivi	0,00	0,00	0,00	0,00	0,00	0,00 %
3040000	Tipologia 400: Altre entrate da redditi di capitale	0,00	0,00	0,00	0,00	0,00	0,00 %
3050000	Tipologia 500: Rimborsi e altre entrate correnti	0,00	0,00	0,00	0,00	0,00	0,00 %
3000000	TOTALE TITOLO 3	42.722,86	109.653,60	152.376,46	122.955,52	122.955,52	80,69 %

TIPOLOGIA	DENOMINAZIONE	RESIDUI ATTIVI FORMATISI NELL'ESERCIZIO CUI SI RIFERISCE IL RENDICONTO	RESIDUI ATTIVI DEGLI ESERCIZI PRECEDENTI	TOTALE RESIDUI ATTIVI	IMPORTO MINIMO DEL FONDO	FONDO CREDITI DI DUBBIA ESIGIBILITA'	% di accantonamen- to al fondo crediti di dubbia esigibilità (f) = (e) / (c)
		(a)	(b)	(c) = (a) + (b)	(d)	(e)	
	ENTRATE IN CONTO CAPITALE						
4010000	Tipologia 100: Tributi in conto capitale	0,00	0,00	0,00	0,00	0,00	0,00 %
4020000	Tipologia 200: Contributi agli investimenti	0,00	0,00	0,00			
	Contributi agli investimenti da amministrazioni pubbliche	0,00	0,00	0,00			
	Contributi agli investimenti da UE	0,00	0,00	0,00			
	Tipologia 200: Contributi agli investimenti al netto dei contributi da PA e da UE	0,00	0,00	0,00	0,00	0,00	0,00 %
4030000	Tipologia 300: Altri trasferimenti in conto capitale	0,00	0,00	0,00			
	Altri trasferimenti in conto capitale da amministrazioni pubbliche	0,00	0,00	0,00			
	Altri trasferimenti in conto capitale da UE	0,00	0,00	0,00			
	Tipologia 300: Altri trasferimenti in conto capitale al netto dei trasferimenti da PA e da UE	0,00	0,00	0,00	0,00	0,00	0,00 %
4040000	Tipologia 400: Entrate da alienazioni di beni materiali e immateriali	0,00	0,00	0,00	0,00	0,00	0,00 %
4050000	Tipologia 500: Altre entrate in conto capitale	0,00	0,00	0,00	0,00	0,00	0,00 %
4000000	TOTALE TITOLO 4	0,00	0,00	0,00	0,00	0,00	0,00 %
	ENTRATE DA RIDUZIONE DI ATTIVITA' FINANZIARIE						
5010000	Tipologia 100: Alienazione di attività finanziarie	0,00	0,00	0,00	0,00	0,00	0,00 %
5020000	Tipologia 200: Riscossione crediti di breve termine	0,00	0,00	0,00	0,00	0,00	0,00 %
5030000	Tipologia 300: Riscossione crediti di medio-lungo termine	0,00	0,00	0,00	0,00	0,00	0,00 %
5040000	Tipologia 400: Altre entrate per riduzione di attività finanziarie	0,00	0,00	0,00	0,00	0,00	0,00 %
5000000	TOTALE TITOLO 5	0,00	0,00	0,00	0,00	0,00	0,00 %

TIPOLOGIA	DENOMINAZIONE	RESIDUI ATTIVI FORMATISI NELL'ESERCIZIO CUI SI RIFERISCE IL RENDICONTO (a)	RESIDUI ATTIVI DEGLI ESERCIZI PRECEDENTI (b)	TOTALE RESIDUI ATTIVI (c) = (a) + (b)	IMPORTO MINIMO DEL FONDO (d)	FONDO CREDITI DI DUBBIA ESIGIBILITA' (e)	% di accantonamen- to al fondo crediti di dubbia esigibilità (f) = (e) / (c)
	TOTALE GENERALE	42.722,86	109.653,60	152.376,46	122.955,52	122.955,52	80,69 %
	DI CUI FONDO CREDITI DI DUBBIA ESIGIBILITA' DI PARTE CORRENTE (n)	42.722,86	109.653,60	152.376,46	122.955,52	122.955,52	80,69 %
	DI CUI FONDO CREDITI DI DUBBIA ESIGIBILITA' IN C/CAPITALE	0,00	0,00	0,00	0,00	0,00	0,00 %

CONFRONTO FONDO CREDITI DI DUBBIA ESIGIBILITA' - FONDO SVALUTAZIONE CREDITI	TOTALE CREDITI	FONDO SVALUTAZIONE CREDITI
RESIDUI ATTIVI NEL CONTO DEL BILANCIO TITOLI DA 1 A 5	152.376,46	122.955,52
CREDITI STRALCIATI DAL CONTO DEL BILANCIO	0,00	0,00
ACCERTAMENTI IMPUTATI AGLI ESERCIZI SUCCESSIVI A QUELLO CUI IL RENDICONTO SI RIFERISCE (m)	0,00	0,00
TOTALE	152.376,46	122.955,52

* Il fondo crediti di dubbia esigibilità è un accantonamento del risultato di amministrazione. Non richiedono l'accantonamento a tale fondo: a) i trasferimenti da altre Amministrazioni pubbliche e dall'Unione europea; b) i crediti assistiti da fidejussione; c) le entrate tributarie che, sulla base dei nuovi principi contabili, sono accertate per cassa.

(e) Gli importi della colonna (e) non devono essere inferiori a quelli della colonna (d); se sono superiori le motivazioni della differenza sono indicate nella relazione al rendiconto. Il totale generale della colonna (f) corrisponde all'importo del fondo crediti di dubbia esigibilità accantonato nel risultato di amministrazione.

(g) Indicare il totale generale della colonna c).

(h) Indicare il totale generale della colonna e)

(i) Indicare l'importo complessivo dei crediti stralciati dal conto del bilancio nell'esercizio in corso e negli esercizi precedenti.

(l) corrisponde all'importo della cella (i)

(m) trattasi solo degli accertamenti pluriennali di entrate riguardanti il titolo 5 e gli accertamenti pluriennali derivanti dalla rateizzazione delle entrate dei titoli 1 e 3.

(n) comprende anche l'accantonamento riguardante i crediti del titolo 5

ELENCO ANALITICO DELLE RISORSE ACCANTONATE NEL RISULTATO DI AMMINISTRAZIONE

pagina 45

ENTE TUTELA PATRIMONIO ITTICO

Capitolo di spesa	Descrizione	Risorse accantonate al 1/1/2021	Risorse accantonate applicate al bilancio dell'esercizio 2021 (con segno -)	Risorse accantonate stanziata nella spesa del bilancio dell'esercizio 2021	Variazione accantonamenti effettuata in sede di rendiconto (con segno +/-)	Risorse accantonate nel risultato di amministrazione al 31/12/2021
		(a)	(b)	(c)	(d)	(e)=(a)+(b)+(c)+(d)
Fondo crediti di dubbia esigibilità						
	fondo crediti dubbia esigibilita	105.467,14	0,00	33.433,42	-15.945,04	122.955,52
Totale Fondo crediti di dubbia esigibilità		105.467,14	0,00	33.433,42	-15.945,04	122.955,52
Altri accantonamenti						
191/0	FONDO DI RISERVA PER IL TRATTAMENTO DI FINE RAPPORTO (T.F.R.)	219.106,29	0,00	23.662,46	7.149,42	249.918,17
Totale Altri accantonamenti		219.106,29	0,00	23.662,46	7.149,42	249.918,17
Totale		324.573,43	0,00	57.095,88	-8.795,62	372.873,69

ELENCO ANALITICO DELLE RISORSE VINCOLATE NEL RISULTATO DI AMMINISTRAZIONE

ENTE TUTELA PATRIMONIO ITTICO

Capitolo di entrata	Descrizione	Capitolo di spesa	Descrizione	Risorse vinc. nel risultato di amministrazione al 1/1/2021	Risorse vincolate applicate al bilancio dell'esercizio 2021	Entrate vincolate accertate nell'esercizio 2021	Impegni eserc. 2021 finanziati da entrate vincolate accertate nell'esercizio o da quote vincolate del risultato di amministrazione	Fondo plur. vinc. al 31/12/2021 finanziato da entrate vincolate accertate nell'esercizio o da quote vincolate del risultato di amministrazione	Cancellazione di residui attivi vincolati o eliminazione del vincolo su quote del risultato di amministrazione (+) e cancellazione di residui passivi finanziati da risorse vincolate (-) (gestione dei residui):	Cancellazione nell'esercizio 2021 di impegni finanziati dal fondo pluriennale vincolato dopo l'approvazione del rendiconto dell'esercizio 2020 non reimpegnati nell'esercizio 2021	Risorse vincolate nel bilancio al 31/12/2021	Risorse vincolate nel risultato di amministrazione al 31/12/2021
				(a)	(b)	(c)	(d)	(e)	(f)	(g)	(h)=(b)+(c)-(d)-(e)+(g)	(i)=(a)+(c)-(d)-(e)-(f)+(g)
Vincoli derivanti da leggi e dai principi contabili												
	trasferimento regionale LR22/2010 per ripopolamento anquilla		spese per acquisto fauna e attrezzature	0,00	0,00	19.855,91	19.855,91	0,00	0,00	0,00	0,00	0,00
	CONTRIBUTO REGIONALE ART.11 COMMA 16BIS L.R. 3.7.2000 N. 13 E ART. 18 COMMA 1 L.R. 25.8.2006 N. 17		RETRIBUZIONE E SPESE DEL PERSONALE ASSUNTO CON CONTRIBUTO REG.ART.11 COMMA 16BIS L.R. 3.7.2000 N. 13 E ART. 18 COMMA 1 L.R. 25.8.2006 N. 17	0,00	0,00	630.000,00	630.000,00	0,00	0,00	0,00	0,00	0,00
	CONTRIBUTO REG.INTERVENTO STRAORDINARIO IMPIANTO DI FLAMBRO ART 2 COMMA 27 LR 12/8/2016 N. 14		INTERVENTO STRAORDINARIO IMPIANTO ITTICO DI FLAMBRO ART 2 COMMA 27 LR 12/8/2016 N. 14	0,00	0,00	71.203,05	71.203,05	0,00	0,00	0,00	0,00	0,00
	CONTRIBUTO REG. PER INTERVENTI STRAORDINARI AGLI IMPIANTI ITTICI ART.7 COMMA 60 L.R.FIN.2007		MUTUO CON CDP E SPESE PER INTERVENTI STRAODINARI AGLI IMPIANTI ITTICI ART.7 COMMA 60 L.R.FIN.2007	0,00	0,00	139.500,00	139.500,00	0,00	0,00	0,00	0,00	0,00
	contributo regionale		PREDISPOSIZIONE DEL PIANO DI GESTIONE ITTICA ART 6 TER LR 12/5/1971 N. 19 ART. 2 COMMA 14 LER STAB 2016	0,00	0,00	54.731,20	54.731,20	0,00	0,00	0,00	0,00	0,00
Totale Vincoli derivanti da leggi e dai principi contabili				0,00	0,00	915.290,16	915.290,16	0,00	0,00	0,00	0,00	0,00
Totale				0,00	0,00	915.290,16	915.290,16	0,00	0,00	0,00	0,00	0,00

Totale quote accantonate riguardanti le risorse vincolate da legge (m/1)	0,00	0,00
Totale quote accantonate riguardanti le risorse vincolate da trasferimenti (m/2)	0,00	0,00
Totale quote accantonate riguardanti le risorse vincolate da finanziamenti (m/3)	0,00	0,00
Totale quote accantonate riguardanti le risorse vincolate dall'ente (m/4)	0,00	0,00
Totale quote accantonate riguardanti le risorse vincolate da altro (m/5)	0,00	0,00
Totale quote accantonate riguardanti le risorse vincolate (m=m/1+m/2+m/3+m/4+m/5)	0,00	0,00
Totale risorse vincolate da legge al netto di quelle che sono state oggetto di accantonamenti (n/1=l/1-m/1)	0,00	0,00
Totale risorse vincolate da trasferimenti al netto di quelle che sono state oggetto di accantonamenti (n/2=l/2-m/2)	0,00	0,00
Totale risorse vincolate da finanziamenti al netto di quelle che sono state oggetto di accantonamenti (n/3=l/3-m/3)	0,00	0,00
Totale risorse vincolate dall'Ente al netto di quelle che sono state oggetto di accantonamenti (n/4=l/4-m/4)	0,00	0,00
Totale risorse vincolate da altro al netto di quelle che sono state oggetto di accantonamenti (n/5=l/5-m/5)	0,00	0,00
Totale risorse vincolate al netto di quelle che sono state oggetto di accantonamenti (n=l-m)	0,00	0,00

ELENCO ANALITICO DELLE RISORSE DESTINATE AGLI INVESTIMENTI NEL RISULTATO DI AMMINISTRAZIONE

ENTE TUTELA PATRIMONIO ITTICO

Capitolo di entrata	Descrizione	Capitolo di spesa	Descrizione	Risorse destinate agli investim. al 1/1/ 2021	Entrate destinate agli investimenti accertate nell'esercizio 2021	Impegni eserc. 2021 finanziati da entrate destinate accertate nell'esercizio o da quote destinate del risultato di amministrazione	Fondo plurienn. vinc. al 31/12/2021 finanziato da entrate destinate accertate nell'esercizio o da quote destinate del risultato di amministrazione	Cancellazione di residui attivi costituiti da risorse destinate agli investimenti o eliminazione della destinazione su quote del risultato di amministrazione (+) e cancellazione di residui passivi finanziati da risorse destinate agli investimenti(-)(gestione dei residui)	Risorse destinate agli investim. al 31/12/2021
				(a)	(b)	(c)	(d)	(e)	(f)=(a)+(b)-(c)-(d)-(e)
Parte destinata agli investimenti									
	avanzo libero applicato destinato agli investimenti		spese di investimenti per manutenzioni straordinarie, acquisto mobili e immobili	0,00	679.569,48	20.249,08	659.320,40	0,00	0,00
Totale Parte destinata agli investimenti				0,00	679.569,48	20.249,08	659.320,40	0,00	0,00
Totale				0,00	679.569,48	20.249,08	659.320,40	0,00	0,00
Totale quote accantonate nel risultato di amministrazione riguardanti le risorse destinate agli investimenti (g)									0,00
Totale risorse destinate nel risultato di amministrazione al netto di quelle che sono state oggetto di accantonamenti (h = Totale f - g)									0,00

Allegato n.10 - Rendiconto della gestione

CONTO ECONOMICO Esercizio 2021

Conto Economico	Anno	Anno-1	referimento	referimento
			art.2425 cc	DM 26/4/95
A) COMPONENTI POSITIVI DELLA GESTIONE				
1 Proventi da tributi	0,00	0,00		
2 Proventi da fondi perequativi	0,00	0,00		
3 Proventi da trasferimenti e contributi	889.465,12	780.672,21		
<i>a Proventi da trasferimenti correnti</i>	704.587,11	641.172,21		A5c
<i>b Quota annuale di contributi agli investimenti</i>	45.378,01	0,00		E20c
<i>c Contributi agli investimenti</i>	139.500,00	139.500,00		
4 Ricavi delle vendite e prestazioni e proventi da servizi pubblici	877.184,76	852.572,89	A	A1a
<i>a Proventi derivanti dalla gestione dei beni</i>	0,00	0,00		
<i>b Ricavi della vendita di beni</i>	0,00	0,00		
<i>c Ricavi e proventi dalla prestazione di servizi</i>	877.184,76	852.572,89		
5 Variazioni nelle rimanenze di prodotti in corso di lavorazione, etc. (+/-)	0,00	0,00	A2	A2
6 Variazione dei lavori in corso su ordinazione	0,00	0,00	A3	A3
7 Incrementi di immobilizzazioni per lavori interni	0,00	0,00	A4	A4
8 Altri ricavi e proventi diversi	38.921,03	25.964,83	A5	A5a e b
TOTALE COMPONENTI POSITIVI DELLA GESTIONE (A)	1.805.570,91	1.659.209,93		
B) COMPONENTI NEGATIVI DELLA GESTIONE				
9 Acquisto di materie prime e/o beni di consumo	279.565,44	227.206,54	B6	B6
10 Prestazioni di servizi	442.159,05	306.898,29	B7	B7
11 Utilizzo beni di terzi	17.179,07	20.699,60	B8	B8
12 Trasferimenti e contributi	0,00	0,00		
<i>a Trasferimenti correnti</i>	0,00	0,00		
<i>b Contributi agli investimenti ad Amministrazioni pubb.</i>	0,00	0,00		
<i>c Contributi agli investimenti ad altri soggetti</i>	0,00	0,00		
13 Personale	540.008,09	539.197,40	B9	B9
14 Ammortamenti e svalutazioni	234.556,55	157.684,59	B10	B10
<i>a Ammortamenti di immobilizzazioni Immateriali</i>	45.378,01	0,00	B10a	B10a
<i>b Ammortamenti di immobilizzazioni materiali</i>	171.690,16	157.684,59	B10b	B10b
<i>c Altre svalutazioni delle immobilizzazioni</i>	0,00	0,00	B10c	B10c
<i>d Svalutazione dei crediti</i>	17.488,38	0,00	B10d	B10d
15 Variazioni nelle rimanenze di materie prime e/o beni di consumo (+/-)	-1.728,07	-80.760,38	B11	B11
16 Accantonamenti per rischi	0,00	0,00	B12	B12
17 Altri accantonamenti	48.471,26	6.106,29	B13	B13
18 Oneri diversi di gestione	85.710,37	56.812,58	B14	B14
TOTALE COMPONENTI NEGATIVI DELLA GESTIONE (B)	1.645.921,76	1.233.844,91		
DIFFERENZA FRA COMP. POSITIVI E NEGATIVI DELLA GESTIONE (A-B)	159.649,15	425.365,02	-	-

CONTO ECONOMICO

Conto Economico Esercizio 2021	Anno	Anno-1	riferimento	riferimento
			art.2425 cc	DM 26/4/95
C) <u>PROVENTI ED ONERI FINANZIARI</u>				
<i>Proventi finanziari</i>				
19 Proventi da partecipazioni			C15	C15
a da società controllate	0,00	0,00		
b da società partecipate	0,00	0,00		
c da altri soggetti	0,00	0,00		
20 Altri proventi finanziari	9,28	24,50	C16	C16
Totale proventi finanziari	9,28	24,50		
<i>Oneri finanziari</i>				
21 Interessi ed altri oneri finanziari			C17	C17
a Interessi passivi	32.376,63	36.753,42		
b Altri oneri finanziari	0,00	0,00		
Totale oneri finanziari	32.376,63	36.753,42		
TOTALE PROVENTI ED ONERI FINANZIARI (C)	-32.367,35	-36.728,92	-	-
D) <u>RETTIFICHE DI VALORE ATTIVITA' FINANZIARIE</u>				
22 Rivalutazioni	0,00	0,00	D18	D18
23 Svalutazioni	0,00	0,00	D19	D19
TOTALE RETTIFICHE (D)	0,00	0,00		
E) <u>PROVENTI ED ONERI STRAORDINARI</u>				
24 Proventi straordinari			E20	E20
a Proventi da permessi di costruire	0,00	0,00		
b Proventi da trasferimenti in conto capitale	0,00	0,00		
c Sopravvenienze attive e insussistenze del passivo	52.292,18	57.395,22		E20b
d Plusvalenze patrimoniali	3.529,56	0,00		E20c
e Altri proventi straordinari	0,00	0,00		
Totale proventi straordinari	55.821,74	57.395,22		
25 Oneri straordinari			E21	E21
a Trasferimenti in conto capitale	0,00	0,00		
b Sopravvenienze passive e insussistenze dell'attivo	433.352,47	48.453,43		E21b
c Minusvalenze patrimoniali	0,00	0,00		E21a
d Altri oneri straordinari	0,00	0,00		E21d
Totale oneri straordinari	433.352,47	48.453,43		
TOTALE PROVENTI ED ONERI STRAORDINARI (E)	-377.530,73	8.941,79	-	-
RISULTATO PRIMA DELLE IMPOSTE (A-B+C+D+E)	-250.248,93	397.577,89	-	-
26 Imposte	34.340,73	36.446,82	E22	E22
27 RISULTATO DELL'ESERCIZIO	-284.589,66	361.131,07	E23	E23

Allegato n.10 - Rendiconto della gestione

STATO PATRIMONIALE - ATTIVO

Stato Patrimoniale (attivo) Esercizio 2021	Anno	Anno-1	referimento	referimento
			art.2425 cc	DM 26/4/95
A) CREDITI vs.LO STATO ED ALTRE AMMINISTRAZIONI PUBBLICHE PER LA PARTECIPAZIONE AL FONDO DI DOTAZIONE	0,00	0,00	A	A
TOTALE CREDITI vs PARTECIPANTI (A)	0,00	0,00		
B) IMMOBILIZZAZIONI				
I <u>Immobilizzazioni immateriali</u>			BI	BI
1 Costi di impianto e di ampliamento	0,00	0,00	BI1	BI1
2 Costi di ricerca sviluppo e pubblicità	0,00	0,00	BI2	BI2
3 Diritti di brevetto ed utilizzazione opere dell'ingegno	0,00	0,00	BI3	BI3
4 Concessioni, licenze, marchi e diritti simile	0,00	0,00	BI4	BI4
5 Avviamento	0,00	0,00	BI5	BI5
6 Immobilizzazioni in corso ed acconti	0,00	0,00	BI6	BI6
9 Altre	317.646,10	0,00	BI7	BI7
Totale immobilizzazioni immateriali	317.646,10	0,00		
<u>Immobilizzazioni materiali (3)</u>				
II Beni demaniali				
1 Terreni	0,00	0,00		
1.1 Terreni	0,00	0,00		
1.2 Fabbricati	0,00	0,00		
1.3 Infrastrutture	0,00	0,00		
1.9 Altri beni demaniali	0,00	0,00		
III Altre immobilizzazioni materiali (3)	4.313.459,71	4.777.116,26		
2.1 Terreni	505.207,13	505.207,13	BI11	BI11
a di cui in leasing finanziario	0,00	0,00		
2.2 Fabbricati	3.593.844,42	4.016.092,14		
a di cui in leasing finanziario	0,00	0,00		
2.3 Impianti e macchinari	15.735,80	17.827,86	BI12	BI12
a di cui in leasing finanziario	0,00	0,00		
2.4 Attrezzature industriali e commerciali	34.320,25	25.580,48	BI13	BI13
2.5 Mezzi di trasporto	137.813,63	185.804,45		
2.6 Macchine per ufficio e hardware	3.234,96	6.303,10		
2.7 Mobili e arredi	3.463,82	0,00		
2.8 Infrastrutture	0,00	0,00		
2.99 Altri beni materiali	19.839,70	20.301,10		
3 Immobilizzazioni in corso ed acconti	0,00	16.136,51	BI15	BI15
Totale immobilizzazioni materiali	4.313.459,71	4.793.252,77		
IV <u>Immobilizzazioni finanziarie (1)</u>				
1 Partecipazioni in			BI111	BI111
a imprese controllate	0,00	0,00	BI111a	BI111a
b imprese partecipate	0,00	0,00	BI111b	BI111b
c altri soggetti	0,00	0,00		
2 Crediti verso			BI112	BI112
a altre amministrazioni pubbliche	0,00	0,00		
b imprese controllate	0,00	0,00	BI112a	BI112a
c imprese partecipate	0,00	0,00	BI112b	BI112b
d altri soggetti	0,00	0,00	BI112c- BI112d	BI112d
3 Altri titoli	0,00	0,00	BI113	
Totale immobilizzazioni finanziarie	0,00	0,00		
TOTALE IMMOBILIZZAZIONI (B)	4.631.105,81	4.793.252,77	-	-

STATO PATRIMONIALE - ATTIVO

Stato Patrimoniale (attivo) Esercizio 2021	Anno	Anno-1	riferimento	riferimento
			art.2425 cc	DM 26/4/95
C) ATTIVO CIRCOLANTE				
I <i>Rimanenze</i>	287.290,45	285.562,38	CI	CI
Totale rimanenze	287.290,45	285.562,38		
II <i>Crediti (2)</i>				
1 Crediti di natura tributaria				
a <i>Crediti da tributi destinati al finanziamento della sanità</i>	0,00	0,00		
b <i>Altri crediti da tributi</i>	127.444,76	140.710,57		
c <i>Crediti da Fondi perequativi</i>	0,00	0,00		
2 Crediti per trasferimenti e contributi				
a <i>verso amministrazioni pubbliche</i>	54.731,20	401.268,80		
b <i>imprese controllate</i>	0,00	0,00	CI12	CI12
c <i>imprese partecipate</i>	0,00	0,00	CI13	CI13
d <i>verso altri soggetti</i>	0,00	0,00		
3 Verso clienti ed utenti	25.550,05	29.615,93	CI11	CI11
4 Altri Crediti			CI15	CI15
a <i>verso l'erario</i>	0,00	0,00		
b <i>per attività svolta per c/terzi</i>	0,00	0,00		
c <i>altri</i>	10.691,60	17.255,71		
Totale crediti	218.417,61	588.851,01		
III <i>Attività finanziarie che non costituiscono immobilizzi</i>				
1 Partecipazioni	0,00	0,00	CIII1,2,3,4,5	CIII1,2,3
2 Altri titoli	0,00	0,00	CIII6	CIII5
Totale attività finanziarie che non costituiscono immobilizzi	0,00	0,00		
IV <i>Disponibilità liquide</i>				
1 Conto di tesoreria				
a <i>Istituto tesoriere</i>	2.279.062,81	1.688.419,39		CIV1a
b <i>presso Banca d'Italia</i>	0,00	0,00		
2 Altri depositi bancari e postali	6.535,14	4.009,04	CIV1	CIV1b e CIV1c
3 Denaro e valori in cassa	1.089,47	1.089,47	CIV2 e CIV3	CIV2 e CIV3
4 Altri conti presso la tesoreria statale intestati all'ente	0,00	0,00		
Totale disponibilità liquide	2.286.687,42	1.693.517,90		
TOTALE ATTIVO CIRCOLANTE (C)	2.792.395,48	2.567.931,29		
D) RATEI E RISCONTI				
1 Ratei attivi	0,00	0,00	D	D
2 Risconti attivi	28.631,67	28.631,67	D	D
TOTALE RATEI E RISCONTI (D)	28.631,67	28.631,67		
TOTALE DELL'ATTIVO (A+B+C+D)	7.452.132,96	7.389.815,73	-	-

(1) con separata indicazione degli importi esigibili entro l'esercizio successivo.

(2) con separata indicazione degli importi esigibili oltre l'esercizio successivo.

(3) con separata indicazione degli importi relativi a beni indisponibili.

Allegato n.10 - Rendiconto della gestione

STATO PATRIMONIALE - PASSIVO

Stato Patrimoniale (passivo) Esercizio 2021	Anno	Anno-1	riferimento	riferimento
			art.2425 cc	DM 26/4/95
A) PATRIMONIO NETTO				
I Fondo di dotazione	4.084.977,03	0,00	AI	AI
II Riserve	0,00	0,00		
b da capitale	0,00	0,00	AII, AIII	AII, AIII
c da permessi di costruire	0,00	0,00		
d riserve indisponibili per beni demaniali e patrimoniali indisponibili e per i beni culturali	0,00	0,00		
e altre riserve indisponibili	0,00	0,00		
f altre riserve disponibili	0,00	0,00		
III Risultato economico dell'esercizio	-284.589,66	0,00	AIX	AIX
IV Risultati economici di esercizi precedenti	2.003.905,53	0,00	AVII	
V Riserve negative per beni indisponibili	0,00	0,00		
TOTALE PATRIMONIO NETTO (A)	5.804.292,90	6.088.882,56		
B) FONDI PER RISCHI ED ONERI				
1 Per trattamento di quiescenza	0,00	0,00	B1	B1
2 Per imposte	0,00	0,00	B2	B2
3 Altri	0,00	0,00	B3	B3
TOTALE FONDI RISCHI ED ONERI (B)	0,00	0,00		
C) TRATTAMENTO DI FINE RAPPORTO				
TOTALE T.F.R. (C)	249.918,17	201.446,91	C	C
D) DEBITI (1)				
1 Debiti da finanziamento				
a prestiti obbligazionari	0,00	0,00	D1e D2	D1
b v/ altre amministrazioni pubbliche	0,00	0,00		
c verso banche e tesoriere	0,00	0,00	D4	D3 e D4
d verso altri finanziatori	720.957,84	819.029,67	D5	
2 Debiti verso fornitori	110.267,36	45.733,33	D7	D6
3 Acconti	0,00	0,00	D6	D5
4 Debiti per trasferimenti e contributi				
a enti finanziati dal servizio sanitario nazionale	0,00	0,00		
b altre amministrazioni pubbliche	0,00	0,00		
c imprese controllate	0,00	0,00	D9	D8
d imprese partecipate	0,00	0,00	D10	D9
e altri soggetti	0,00	0,00		
5 Altri debiti			D12,D13,D14	D11,D12,D13
a tributari	37.819,66	54.326,60		
b verso istituti di previdenza e sicurezza sociale	74.605,55	80.337,25		
c per attività svolta per c/terzi (2)	0,00	0,00		
d altri	136.625,38	100.059,41		
TOTALE DEBITI (D)	1.080.275,79	1.099.486,26		

STATO PATRIMONIALE - PASSIVO

Stato Patrimoniale (passivo) Esercizio 2021	Anno	Anno-1	riferimento	riferimento
			art.2425 cc	DM 26/4/95
E) RATEI E RISCONTI E CONTRIBUTI AGLI INVESTIMENTI				
I Ratei passivi	0,00	0,00	E	E
II Risconti passivi			E	E
1 Contributi agli investimenti	0,00	0,00		
a da altre amministrazioni pubbliche	0,00	0,00		
b da altri soggetti	0,00	0,00		
2 Concessioni pluriennali	0,00	0,00		
3 Altri risconti passivi	317.646,10	0,00		
TOTALE RATEI E RISCONTI (E)	317.646,10	0,00		
TOTALE DEL PASSIVO (A+B+C+D+E)	7.452.132,96	7.389.815,73		
CONTI D'ORDINE				
1) Impegni su esercizi futuri	659.320,40	521.188,56		
2) beni di terzi in uso	0,00	0,00		
3) beni dati in uso a terzi	0,00	0,00		
4) garanzie prestate a amministrazioni pubbliche	0,00	0,00		
5) garanzie prestate a imprese controllate	0,00	0,00		
6) garanzie prestate a imprese partecipate	0,00	0,00		
7) garanzie prestate a altre imprese	0,00	0,00		
TOTALE CONTI D'ORDINE	659.320,40	521.188,56		

(1) con separata indicazione degli importi esigibili oltre l'esercizio successivo